The Latvian Newspaper for Canada and U. S. A.
Published twice weekly by the Latvian Relief Society of Canada "Daugavas Vanagi"
Business Office: 491 College St., Toronto 4, Ontario, Canada
Telephones: 921-7121; 368-3239
Editor-in-Chief: ALFRĒDS VINČELS
United States Editorial Offices:
New York: Editor — V. Irbe, 4035 Rombouts Ave., Bronx N. Y. 10466, U.S.A.
Chicago: Editor — D. Vallena, 648 South 23rd Ave., Bellwood, Ill., 60104, U. S. A.
SATURDAY, SEPTEMBER 3, 1966

LATVIJA
AMERIKĀ

71. N-RS. SESTDIENA, 1966. G. 3. SEPTEMBRIS 16. GADS

AUTHORIZED AS SECOND CLASS MAIL BY THE POST OFFICE DEPARTMENT OTTAWA AND FOR PAYMENT OF POSTAGE IN CASH

Latviešu laikraksts Amerikā
Iznāk divas reizes nedēļā — trešdienās un sestdienās. Izdevējs — Latviešu aprūpes biedrība Kanadā „Daugavas Vanagi."
ATB. REDAKTORS: ALFRĒDS VINČELS
Redakcija un kantoris: 491 College St., Toronto 4, Ontario, Canada
Tālruņi: 368-3239 (redakcijai) un 921-7121 (kantorim)
Redaktora tālrunis vakaros — 531-4533
Nujorkas redakcijas vadītājs V. IRBE 4035 Rombouts Ave., Bronx N. Y. 10466, U.S.A
Tālrunis 994-7917
Čikagas redakcijas vadītāja D. VALLENA 648 South 23rd Ave., Bellwood, Ill., 60104, U.S.A.
tālrunis 544-4278

DV centrālai valdei sanākot

Kad 3. un 4. septembrī Čikagā būs aizvadīti dažādie sarīkojumi, kuŗi notiks DV organizācijas 20 darbības gadu jubilejas svinībās, būs beigušies svētki un sāksies atkal darba ikdiena ar lieliem pienākumiem un uzdevumiem. Ir īsti simboliski, ka tūlīt pēc svētkiem — 5. septembrī plkst. 10 no rīta — Čikagas latviešu namā darba sēdē pulcēsies DV organizācijas centrālās valdes locekļi un citas augstākās amatpersonas, lai izlemtu nākotnes uzdevumus un apspriestu, kā tie vislabāk īstenojami. Savā ziņā šī būs vēsturiska sēde, katrā ziņā ļoti nozīmīga, jo pirmo reizi organizācijas darbā pēc izplešanās pa trim kontinentiem CV sēdē piedalīsies arī visu lielāko DV zemju priekšnieki, izņemot Angliju: visas organizācijas un Rietumvācijas valdes priekšsēdis V. Janums, Austrālijas valdes pr-ks J. Masulāns, Zviedrijas valdes pr-ks L. Talters, ASV valdes pr-ks V. Hazners un Kanadas valdes pr-ks E. Krūka. Vienīgi Anglijas DVF valdes priekšsēdi L. Rumbu aizstās viņa vietnieks J. Frīšvalds, kas, cita vidū, ir vienīgais Anglijas latvietis, kas kopīgajā lidmašīnā no Eiropas ierodīsies lielajās DV dienās Čikagā. Pirms diviem gadiem I Eiropas latviešu dziesmu svētku laikā Hamburgā notika līdz šim plašākā DV centrālās valdes sēde, kad arī piedalījās tieši pārstāvji no Austrālijas, ASV un Kanadas (šīs zemes parasti pilnvaro CV sēdēs sevi pārstāvēt kādu Eiropas DV biedru), bet nekad vēl sēdē vienkopus nav bijuši gandrīz visi ievērojamākie un augstākie DV organizācijas amatu pildītāji, kā tagad būs Čikagā.

Īpaša DV organizācijas centrālā valde radita 1951. gada beigās, bet darbību uzsāka ar 1952. gadu. Līdz šim laikam organizācijas Rietumvācijas valde veica arī centrālās valdes pienākumus, bet pamazām DV atzarojumi citās zemēs, sevišķi aizjūrā, auga arvien lielāki, izveidoja arvien spēcīgāku darbību un izraudzījās uzdevumus, kuŗu īstenošanai un visas organizācijas darba saskaņošanai kļuva nepieciešama centrālā valde ar locekļiem no visām lielākajām trimdas zemēm. Pirmajā centrālajā valdē bija 10 locekļu — V. Janums, V. Hazners, A. Bērziņš (visi Vācija), A. Alksnītis, K. Strazdiņš, L. Rumba (visi Anglija), K. Lobe (Zviedrija), A. Lauva (Austrālija), K. Purmals (Kanada) un A. Līdacis (ASV). Centrālā valde pēc tam reizi gadā sanākusi darba sēdēs, līdz šim gan vienīgi Eiropas zemēs, kas apgrūtinājis ASV, Kanadas un Austrālijas pārstāvju tiešu piedalīšanos, pēdējais apstāklis savukārt grūtāku darījis CV efektīvu darbību, jo rakstveida ziņojumi, ierosinājumi un domu izmaiņa tomēr nevar aizstāt personīgu tikšanos un tiešas pārrunas un izlemšanas. Līdzšinējais DV CV darbs tomēr paveikts, pat labi paveikts, bet nav šaubu, ka tas būtu vairējis būt vēl efektīvāks, ja CV sēdēs katru gadu, vismaz pa dažiem gadiem reizi varētu tieši piedalīties visu lielāko DV saimju pārstāvji. Ievērojot Hamburgas sēdi pirms 2 gadiem un tagad Čikagā nolikto, rodas iespaids, ka DV organizācija par to izšķīrusies, par ko patiešām jāpriecājas, jo tas sola vēl labākus darba augļus. Tātad — arī šai ziņā DV CV sēde Čikagā būs īsti vēsturiska, jo ir pirmā ar pilnu sastāvu. Statistikai atzīmējams, ka pirmā DV CV sēde notika 1951. gada 11. un 12. aprīlī britu mētropolē Londonā, pēc tam nākošās 12 sēdes bijušas Anglijā (6 reizes), Vācijā (4), Zviedrijā (2) un Dānijā (1).

Līdzšinējā DV centrālās valdes darbības laikā pr-ks nepārtraukti bijis V. Janums, bet dažādos citos valdes amatos bijuši: no Vācijas — V. Hazners (vēlāk un tagad no ASV), A. Bērziņš un A.

(Turpinājums 5. lpp.)

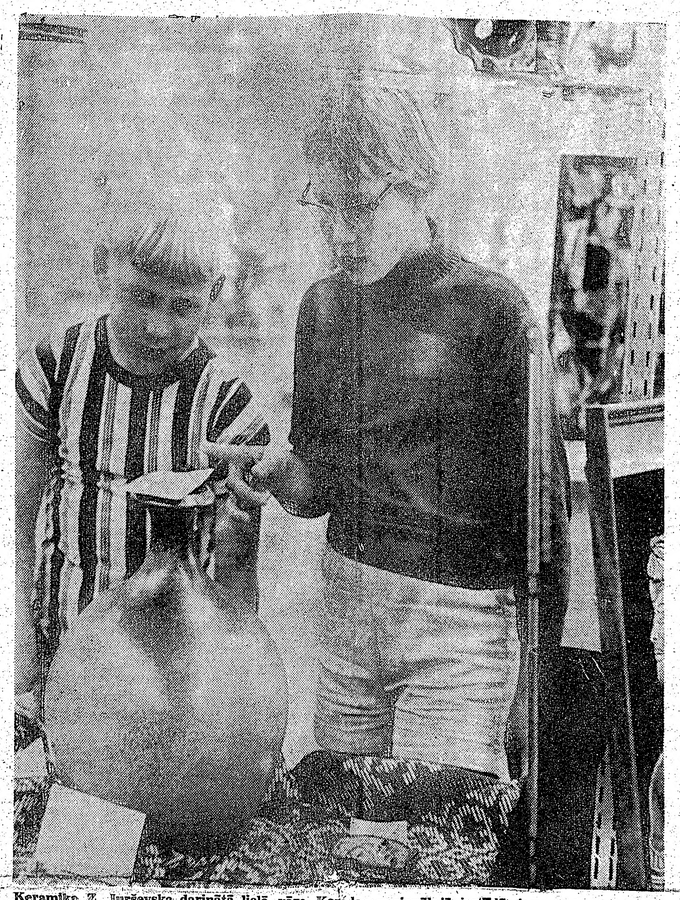

Keramiķa Z. Juršēvska darinātā lielā vāze Kanādas nacionālajā izstādē ieguva 1. godalgu un speciālu balvu kā labākais keramikas darbs. Uzņēmumā vitrīnā izstādīto vāzi apbrīno 10 gadu vecā Aina un 8 gadus vecais Valdis Ūdris, kas kopā ar vecākiem bija mērojuši ceļu no Londonas, lai apskatītu izstādi.
Foto: J. Ligers

Noliec galvu Dieva priekšā

ARCHIBĪSKAPA DR. K. KUNDZIŅA VĒSTĪJUMS, BĪSKAPAM A. LŪSIM AMATU NODODOT

Svinīgajā un vēsturiskajā dievkalpojumā Apvienotās draudzes baznīcā Klīvlendā 21. augustā, kuŗā bīskaps A. Lūsis, izpildot Dr. K. Kundziņa vēlēšanos un Latvijas ev.-lut. baznīcas virsvaldes lēmumu pārņēma archibīskapa pienākumus, Latviešu ev.lut. draudžu apvienības Amerikā pārvaldes priekšnieks prāv. A. Veinbergs sapulcinātajiem garīdzniekiem un baznīcēniem nolasīja šādu aizejošā archibīskapa vēstījumu jaunajam amata pildītājam:

Neapturami plūst uz priekšu laika straume. Mēs stāvam tās malā un vērojam, kā mainās cilvēku mūži un arī tautu mūži. Brīžiem var likties, ka laika straume aizrauj sev līdz savā dzelmē visu, kas ar sviedriem un sirds asinīm celts, un uz mūžības krasta izmet tikai gruvešus un drupas. Bet pāri mainīgajai dzīves virspusei paceļas mūžības vārds, mūžīgais evaņģēlijs.

Jēzus norāda uz Radītāja kārtību, kuŗu viņš devis saviem bērniem. Viņš katram no viņiem devis gan savu dienu, gan savas stundas. Tiem visiem uzdevums dots — piepildīt savu mūža dienu un tās stundas, kā trauku var piepildīt ar saturu, ar nozīmīgu un paliekamu saturu, kas smelts no mūžīgās gaismas.

Ne vien savā bērnībā un jaunībā, mēs arī šodien stāvam tādas stundas priekšā. Kas savu laiku pārdzīvojis, tam jāatdod sava vieta jaunajam pēcniekam, kā tautas gudrība saka: viens tirums jānopļauj, lai jauns zelmenis var dīgt tā vietā. Traukli maināms, bet tiem pamatā ir tas pats mūžīgais uzdevums un mērķis, lai nekad neizdzistu mūžīgās gaismas atblāzma. Ar pazemību un paklausību mums jāpilda šis mūžīgais Dieva lēmums, kad brīdis pienācis.

Tā arī man ir atļauts Dieva altāŗa priekšā nolikt pienākuma nastu, kas man bija uzticēta, un nodot to manam jaunākam brālim un pēcniekam. Redzamā mūsu baznīcas virsgana zīme, ko nesa jau mans priekšgājējs, ir gana zizlis. Dieva vārdos piemīnētais zizlis norāda uz mūsu augsto Ganu un Vadītāju, kas par sevi varēja teikt: „Es esmu labais gans. Es pazīstu savas avis. Manas avis dzird manu balsi, un es tām dodu mūžību, un neviens tās neizraus no manas rokas." So vārdu gaismā mūsu priekšā nostājas mūžīgais labais gans un Tevi, uzticot Tev gana zizli, svētīdams grib svētīt. Noliec savu galvu Viņa priekšā!

Tā arī man ir atļauts Dieva altāŗa priekšā nolikt pienākuma nastu, kas man bija uzticēta, un nodot to manam jaunākam brālim un pēcniekam. Redzamā mūsu baznīcas virsgana zīme, ko nesa jau mans priekšgājējs, ir gana zizlis. Dieva vārdos piemīnētais zizlis norāda uz mūsu augsto Ganu un Vadītāju, kas par sevi varēja teikt: „Es esmu labais gans. Es pazīstu savas avis. Manas avis dzird manu balsi, un es tām dodu mūžību, un neviens tās neizraus no manas rokas." So vārdu gaismā mūsu priekšā nostājas mūžīgais labais gans un Tevi, uzticot Tev gana zizli, svētīdams grib svētīt. Noliec savu galvu Viņa priekšā!

Ģenerālkonferences otras dienas darbu 20. augustā ievadīja māc. V. Vārsberga lūgšana. Pēc tās zinātnisku referātu „Pasaulīgā vara modernajā teoloģijā" sniedza jaunās paaudzes mācītājs Dr. theol. G. Ansons, kas savu gradu ieguvis Hamburgas universitātē Vācijā, bet pašreiz strādā par mācības spēku kādā ASV koledžā. Viņa referātu auditorija uzņēma ar aizturētu elpu, kaut tas vairāk varēja interesēt vienīgi dievvārdu zinātniekus. Savu referātu G. Ansons bija pamatojis uz Eiropas, galvenokārt vācu zinātnieku atzinumiem, kas saistījās ar šai gadsimtā ieviestajām varām, komūnismu un nocionālsociālismu. Jānozīmē, ka referents nenovilka skaidru līniju starp abām šīm ideoloģijām. Tā, piemēram, Hitlera Vācijā vajāja tikai tos garīdzniekus, kas nostājās pret valsts varu, bet nevienu baznīcu nepārvērta par koncerta vai sporta zāli. Hitlera Vācija piešķīra baznīcas darbam pat 23 milj. marku vairāk nekā demokratiskā Vācija iepriekš. Turpretim komūnisms ar lielu nežēlību iznīcina visu, kas saistās ar Kristus vārdu.

Par svētdienas skolām referēja māc. J. Vējiņš un māc. J. Cilnis, norādot, ka skolās māca ticības mācību, latviešu valodu, Latvijas vēsturi u.c. priekšmetus, bet citās skolās vienīgi ticības mācību. LELDAAs Kanadas apgabals ieteica panākt vienveidību svētdienas skolu darbā, lai bērni, pārejot uz citu skolu, netraucēti varētu turpināt mācīšanos. Pastāv vajadzība rīkot skolotāju kursus. Svētdienas skolās pašreiz kopā ir ap 2800 skolēnu un ap 400 skolotāju.

Māc. V. Līventāls, prāv. J. Turks un māc. I. Gaide ziņoja par jaunatnes darbu. Dažās vietās pulcini gan pastāv, bet nav laika kristīgām nodarbībām. Katrā ziņā iekārtojami īpaši jaunatnes dievkalpojumi, bet tiem vajadzīga jauna liturģija un rokas grāmata. Visumā izskanēja doma, ka ne tikai baznīca, bet arī vecāki vainīgi, ja nav darīts viss nepieciešamais jaunatnes kristīgā audzināšanā. Šie trūkumi nākotnē novēršami.

Par draudžu apvienības darbības augšupeju liecina statistiski dati, kuŗus sniedza LELDAAs pārvaldes pr-ks prāv. V. Veinbergs, par budžetu ziņoja kasieris E. Robiņš, bet revīzijas komisijas atzinumus nolasīja V. Osvalds, norādot, ka jaunā revīzijas komisija sekmīgākai uzdevuma veikšanai būtu ievēlama no vienas pilsētas vai tuvu pilsētu apkārtnes. ASV rietumu apgabalā darbojas 11 draudžu, vidienē 29, austrumos 22, bet Kanadā 19, tātad kopā 81 draudze. Trīs draudzes ir neatkarīgas. Nekustamu īpašumu vērtība kopā ar fondiem ir 941.278,16 dol. Kanadas draudžu īpašumu kopvērtība vien ir 622.000 dol., neieskaitot lauku īpašumus. Maksājumi LELDAAi no 8000 dol. 1962. gadā pieauguši uz 17.000 dol. pērnā gadā. Kanadas draudzes iemaksājušas 4030 dol. ASV draudzēs locekļu skaits no 19.194 1964. gadā pavairojies uz 25.000 pag. gadā, bet Kanadā tai pašā laika posmā no 7500 uz 8200. Pārvaldes ienākumi (kopā ar atlikumu no 1964. gada) pag. gadā bijuši 45.037,96 dol., bet izdevumi 27.671,22 dol. Tā atlikums uz 1966. gadu bijis 17.366,74 dol.

Visai dzīvas pārrunas izraisīja arī Gaŗezers, sevišķi divu Sv. Pāvila draudžu apkārtraksts akciju īpašniekiem radīja pārdomas. Māc. V. Vārsbergs izteica pateicību LELDAAi par 5000 dol. atbalstu. Gaŗezers ir draudžu kopdarbības pasākums, bet veidots kā akciju sabiedrība. Vēl ir parāds 70.000 dol. apmērā. Pārdotas 602 akcijas, bet vēl pārdodamas 1398. Māc. Vārsbergs aicināja šīs akcijas iegādāties, lai varētu dzēst parādu un īpašumu izveidot par arvien skaistāku atpūtas vietu. Par pārrunu tematu, paužoties dalējai neapmierinātībai, kļuva šī īpašuma nosaukums, kuŗā nav ietilpināts vārds „draudžu". Prāv. Ernstsons domāja, ka būtu tomēr labāk, ja Gaŗezeram būtu tikai viens īpašnieks — draudzes, bet V. Treimanis aizstāvēja ieskatu, ka šai nometnei jāpieder visai latviešu sabiedrībai, kurpretim prof. Prīmanis atzina, ka iespraudumam „draudžu" nosaukumā nepiekrīt liela nozīme, jo pie Gaŗezera izveidošanas visiem jāstrādā ar vienādu degsmi. Prāv. A. Veinbergs aicināja ziedot Gaŗezeram, lai varētu to attīstīt. Māc. V. Vārsbergs ziņoja, ka Gaŗezeram ziedots 1000 dol. Ģenerālkonferences sēdes vadīja prāv. A. Veinbergs.

(Nobeigums 5. lapp.)

Dievam un savai tautai

LATVIEŠU EV.-LUT. DRAUDŽU APVIENĪBAS AMERIKĀ ĢENERĀLKONFERENCE KLĪVLENDĀ

(Nobeigums)

MŪSU LASĪTĀJIEM

Sakarā ar gaŗo Darba nedēļas nogali un DV organizācijas 20 gadu jubilejas svinībām Čikagā, kurp dosies arī mūsu darbinieki, „Latvija Amerikā" nākošā nedēļā iznāks tikai vienu reizi — sestdienas numurs. Lūdzam lasītājus šī ārkārtējā gadījuma dēļ viena numura izpalikšanu saprast un attaisnot, jo sevišķi tādēļ, ka Kanadas dzelzceļnieku streika dēļ pasts tik un tā laikrakstu izsūtīšanai, izņemot uz Ontario provinci, nepieņem.

LA redakcija

Volfs J. fon Kleists

Latvija-visiem dzimtene

Baltvācu žurnālists un mēnešraksta „Baltische Briefe" redaktors Volfs J. fon Kleists Rietumvācijas DV salidojumā Bīlefeldā sniedza referātu par augšējāvirsraksta tematu, kuŗa saīsinājumu še pārņemam no Vācijas latviešu laikraksta „Latvija" 13. augusta numura, jo baltvācu avīžnieka ieskati ir ne vien nozīmīgi, bet var interesēt katru latviešu trimdinieku.

LA redakcija

Baltiešu rakstnieks Zigfrīds fon Veģezaks savā jaunajā grāmatā „Kā tulks Austrumos" (Als Dolmetscher im Osten) kādā vietā raksta: „Es esmu baltietis, bet pusi no savas dzīves pavadīju Vācijā, kādēļ domāju, ka spēšu apstākļus savā vecajā dzimtenē neietekmēti un objektīvi novērtēt."

So referātu uzskatiet par manu personīgu apcerējumu, kuŗu sniedzu kā tematu diskusijām. Es runāšu visu to baltvācu vārdā, kuŗiem Latvija vēl ir dzimtene un uzdevums. Dzimtene vēl joprojām un uz visiem laikiem, uzdevums vēl joprojām un uz visiem laikiem. Es gribētu, lai šis referāts veicinātu pēdējo šķēršļu nojaukšanu to cilvēku starpā, kuŗiem Latvija ir kopīga dzimtene un kopīgs uzdevums. Ir nenoliedzams fakts, ka dažādu tautību baltiešu vidū vēl pastāv pārpratumi un šķelšanās, Vai to vajadzētu noklusēt un apslēpt? Es domāju — ne. Es vēlos še uzrunāt to paaudzi, kuŗa aktīvi piedalījās karā, kuŗa mēģināja dzimtenei atgūt tādu valsts iekārtu, kas atbilstu mūsu zemes iedzīvotāju brīvi izteiktajai gribai. Tādēļ man nav jākavējas pie pagātnes šeit, bet varu atsaukties uz to, ka es esmu runājis par to jau agrāk. Tāpat es runāju par to, ka mūsu vidē vēl vienmēr atrodas neizmācāmie, kuŗi skaudrāk redz un par svarīgāko uzskata to, kas mūs šķej, bet ne to, kas mūs vieno. Ir vēl visu tautību baltiešu vidū „mūžīgie" vakarējie. Un tāpat ir „mūžīgie vakarējie", kuŗi latviešu valodā savos laikrakstos raksta par „baltiešu baroniem" un ar to domā „melnā bruņinieka" ēnu figūras, kuŗas tiešām beidzot vajadzētu atstāt ēnu valstībā. Šai sakarā atļaujos piemīnēt divus faktus:

Runājot par to mūsu baltiešu vēstures posmu, kuŗā vācu elements bija valdošais, lūdzu atzīt, ka ar maziem izņēmumiem šī valdošā šķira savos centienos par baltiešu zemes neatkarību iesīdza visus zemes iedzīvotājus un jutās atbildīga par šo zemi un visiem tās iedzīvotājiem. Runājot par mūsu dzimtenes valstiskās neatkarības laika posmu, lūdzu atzīt, ka rīkojumi, piemēram agrarreforma, no toreizējās valsts valdības viedokļa bija skarba, bet nepieciešama zemes saimnieciskā uzplaukuma nodrošināšanai. Pie tam neatkarības laiks bija par īsu, lai, pēc nacionālo uzplūdu norimšanas, nonāktu pie kopīgas valstiskas sajūtas un spētu pārvarēt to, kas mūs šķīra. To sasniegt ir mūsu paaudzes uzdevums, un es ticu, ka mēs šo uzdevumu arī veiksim.

Es teicu mūsu paaudze. Ar to es domāju tos, kuŗi, vienalga kādā karavīra tērpā, cīnījās ar ieročiem rokās par dzimteni. Vai mēs varam minēt vienā elpas vilcienā tos latviešus, kuŗi savās vienībās, — vienalga, kāds izskatījās formas tērps, — jutās kā latviešu armija, un tos jaunos baltiešus, kuŗi bija repatriējušies un kā Vācijas pavalstnieki cīnījās vācu armijā? Es domāju, viņu gaitas ir apvienojamas. 1941. gada jūnijā sākās cīņa pret ienaidnieku, kuŗš ne tikai bija okupējis mūsu dzimteni, bet ar savām pasaules revolūcijas idejām apdraudēja visu Eiropu. Reizē ar to jaunie latvieši kā latviešu armijas cīnītāji ,tāpat kā jaunie repatriētie baltieši cīnījās par Eiropu, par rietumu pasauli, bet arī par savas dzimtenes atgūšanu.

Cīņa, kuŗu mēs — jūs un es — toreiz uzsākām, vēl nav beigusies. Taču mums ar bažām jāatzīst, ka šis fakts tagad ir kļuvis par kaut ko tādu, ko vāciski apzīmē par Binsenwahrheit. Īstenī, būt galā, kamēr arī latviešu tautai nav atdotas pašnoteikšanās tiesības. Taču ir daudzi, kuŗiem šī patiesība ir neērta un kuŗi ar vārdiem par „auksto kaŗu" nekad neskopojas. Šiem laudīm mēs esam neērti, bet es domāju, ka mums arī vajadzētu palikt tādiem — neērtiem. Tas nekādā ziņā nenozīmē, ka mēs kaŗu, cīņu ar „karstajiem ieročiem" uzskatām par vienīgo līdzekli mūsu dzimtenes tiesību atgūšanai. Es domāju, ka arī še der noteikums skatīt lietas un notikumus reālā gaismā. Mums ir jāatzīst, ka mūsu pulciņš ir mazs. Visu tautību baltieši katru dienu zaudē savus piederīgos, tie vienkārši pāriet citās tautībās. Mēs zaudējam tos visās pasaules malās un visās paaudzēs. Un reizē ar viņiem mēs zaudējam — pār visām lietām — cīnītājus par dzimtenes tiesību atgūšanu. To var nožēlot un tas ir jānožēlo. Var mēģināt šo procesu palēnināt, bet novērst to nevar.

Mūsu mazais pulciņš nevar pasauli pārveidot, nevar gāzt pasaules varas un nevar iznīcināt dažādās ideoloģijas. Tādēļ mums jāstrādā ar loģikas, pacietības un, varbūt, arī pielāgošanās ilgdzekļiem. Mēs nevaram cīnīties pret pasaules varām, bet mēs varam mēģināt tās pārliecināt. Baltietis, kuŗš labāk nekā jebkāds cits pārzina Austrumeiropas politiskos un tiesiskos jautājumus, prof. Dr. Boriss Meisners savā darbā „Baltijas jautājums pasaules politikā" raksta: „Ir pilnīgi iespējama situācija, ka Baltijas jautājuma tiesiskais atrisinājums, katrā gadījumā lielākas patstāvības pieškiršana Baltijas republikām varētu būt Krievijas interesēs tās iekšējās atjaunošanās procesā."

Nevar un nebūs iespējams atjaunot visu, „kas reiz bija". Mēs varam pasmaidīt par tiem sapņotājiem, kuŗi tic muižniecības atjaunošanai. Bet arī daža laba

(Nobeigums 8. lpp.)

Beigsim vasaras sezonu un ievadīsim rudeni ar
DV JAUNATNES UN SPORTA SVĒTKIEM SIDRABENĒ
Sestdien, 10. septembrī, sākums plkst. 2 p.p., svētdien, 11. septembrī plkst. 9 no rīta. Ieeja abām dienām $1.50, bērniem un jauniešiem līdz 16 gadiem brīva.
RĪCĪBAS KOMITEJA

Kas īsti ir NTS?

Meteors „Latvija Amerikā" 27. jūlija un J. S. Montrealā 17. augusta numurā (pēdējais lasītāju vēstulēs) turpina pārrunas par sadarbību ar krievu tautu un pretkomūnistiskajām krievu organizācijām. Šo rakstu jautājumi iedalāmi trīs daļās: attiekšmes ar krievu tautu un tās emigrantu organizācijām vispār, sadarbība ar NTS un no Pad. savienības izlaistais krievu rakstnieks Valerijs Tarsis. Šie jautājumi ir ne tikai interesanti, bet arī politiski nozīmīgi, sevišķi pati problēma par sadarbību ar krievu tautu un tās organizācijām cīņā pret kopīgo ienaidnieku, pret Pad. savienības komūnistu partiju un tās režīmu. Tāpat svarīgi apsvērt nākotni, kad jau būs radušās iespējas brīvai un patstāvīgai tagad komūnistu režīmam varmācīgi pakļauto tautu dzīvei. Taču šī raksta nolūks ir mazliet tuvāk paraksturot tikai vienu no šiem jautājumiem, proti — NTS, t. i. Narodno Trudovoj Sojuz vai latviski Tautas darba savienību, lai apstākļu nepārzinātājam rastos pilnīgāks ieskats par šo organizāciju.

NTS ir krievu emigrantu pretkomūnistiska organizācija. Tās mērķis darboties komūnistu režīma graušanai Pad. savienībā un sekmēt tādu apstākļu rašanos, kuros tagadējās diktatūras vietā tiktu tautas varētu dzīvot brīvībā un neatkarībā. NTS dibināta jau 1930. gadā, tās darbība izvērsta Rietumos un pašā Pad. savienībā, pēdējā gan, protams, tikai pagrīdē.

NTS atzīst, ka atbrīvošanās no diktatūras un komūnistu režīma notiks pašu apspiesto tautu revolucionāras pretestības rezultātā un pretestības raditu pakāpenisku pārvērtību ceļā. Atbrīvošanās no pašreizējā stāvokļa var notikt nevis ar kādu svešu, ārēju spēku iejaukšanos, bet gan pašu apspiesto tautu un valstu iekšējo notikumu un pārvērtību norisē. Tāpēc NTS savā darbībā nemaz neiesaistās krievu emigrantu dzīvē, bet koncentrējas tieši un vienīgi uz visu, kas saistīts ar dzīvi un notikumiem Pad. savienības, latviešu valodā: komūnistu režīmam šie raidījumi ir kā dadzis acīs, tos uzskata par bīstamākiem nekā jebkurus citus radioraidījumus uz Pad. savienības territoriju. Savā politiskajā programmā NTS deklarējusi tautu pašnoteikšanos kā vadošo un izšķirīgo kārtību pēc atbrīvošanās no komūnistu režīma. Protams, arī NTS aprindās pastāv dažādi viedokļi par nākotnes dzīves problēmām, arī par tautu sadarbību bet tas demokratiskā sabiedrībā gluži dabiski. Taču atsevišķo personu dažādie ieskati nebūt neapgāž kopīgo vadošo viedokli un virzienu. Tātad, tiek respektēta un arvien jātiek respektētai katras tagad apspiestās tautas pilnīga un brīva pašnoteikšanās.

Par Baltijas valstīm NTS politiskajā programmā jau sen doklarēts, ka visām trim baltiešu tautām jāatgūst komūnistu nolaupītā neatkarība. Tāpat NTS vairākkārtīgi deklarējusi, ka Igaunijas, Latvijas un Lietuvas aneksiju 1940. gadā nākamā brīvā krievu valdība nevar atzīt par likumīgu, kādēļ šo valstu neatkarības atjaunošana atzīstama par vienu no pirmajiem brīvās Krievijas valdības uzdevumiem. NTS domā, ka Igaunijas, Latvijas un Lietuvas suverēnitāte atjaunošana radīs veselīgus pamatus Krievijas un Baltijas valstu ciešai saimnieciskai, kultūrālai un politiskai sadarbībai. Šos viedokļus NTS paudusi arī uzsaukumos latviešiem okupētajā Latvijā, tāpat arī igauņiem un lietuviešiem jau pirms vairākiem gadiem, pie tam pilnīgi neatkarīgi no latviešu politiskajiem darbiniekiem trimdā. Lai sot šos uzsaukumus tagad, rodas doma, ka NTS mūsu zemē dažkārt padarījusi to, ko mēs paši neesam paspējuši. Tādēļ nepamatoti ir dažkārt minētie apgalvojumi, ka nav neviena krievu politiska nogrupējuma, kas būtu atzinis Latvijas neatkarību. Var jau arvien un visu ko atsaukt, bet tādēļ taču nevar nākt pie atzinuma, ka šādas deklarācijas un principi būtu nenozīmīgi.

Ir aizrādits, ka savos 18. novembra aktos mēs gan redzam daudzo nekrievu tautu pārstāvjus, turpretim nav manits neviens krievu delegāts. Bet — cik tad ir tādu gadījumu, kad mūsu, latviešu organizācijas, būtu reizē ar daudzu citu tautību pārstāvjiem aicinājušas arī krievu tautības organizāciju pārstāvjus 18. novembra un citos aktos? Vai arī piedalīties kādos kopīgos pasākumos? Man zināms tikai viens vienīgs gadījums, kad pretkomūnistiskas izstādes sarīkošanā latviešu organizācija (ne centrālā) piedalījās kopīgi ar krievu pretkomūnistiskās darbības komiteju.

NTS gandrīz katru gadu esot protestējusi pret Apspiesto tautu nedēļu ASV... Bet vai esam ievērojuši, ka Apspiesto tautu nedēļas proklamācijā gan uzskaitīta vesela rinda Pad. savienības territorijā iekļautu tautu, bet krievu tauta nav minēta? NTS ieskata, ka krievu tauta ir tāpat apspiesta kā citas, ka krievu tauta nav mazāk, bet pat vēl ilgāk un smagāk cietusi komūnistu režīmā nekā daudzas citas tautas. Nepieminot Apspiesto tautu nedēļas deklarācijā apspiesto tautu vidū arī krievu tautu, iznāk tā, it kā krievu tauta būtu tas pats, kas komūnistu režīms, tātad — citu tautu apspiedēja un komūnistiskā režīma uzspiedēja. Šāda NTS nostāja pilnīgi pamatota un saprotama, un tādus pašus ieskatus paudušas arī amerikāņu un citu tautu politiskās aprindas. Tas skar kardinālo jautājumu, kuŗā mūsu sabiedrībā valda liela neskaidrība. Daudzi neatšķir komūnistu režīmu un komūnistus no krievu tautas, uzskatot abus par sinonimiem jēdzieniem. Šis jautājums pelna visnopietnāko pieeju un ne tikai īstenā stāvokļa apgaismošanu, bet arī no tā izrietošās konsekvences.

Nedibināts šķiet apgalvojums, ka visas nekrievu tautu emigrācijas organizācijas un prese būtu asā opozicijā pret NTS, neminot pie tam neviena šāda opozicijas iemesla. Man gan zināmas arī nekrievu organizācijas un aprindas kā ASV, tā citur, kas atzīst NTS idejas un sadarbību ar NTS uzskata par nozīmīgu un tālredzīgu.

Jānis Vilciņš

LASĪTĀJU VĒSTULES

OTRA ATBIDE J. NORIETIM VANKUVERĀ

Jau 10. jūnijā „Latvija Amerikā" sniedza diezgan sīku Valerija Tarša lekcijas atreferējumu Londonā. Brīnos, ka J. Norietis nav bijis par to saniknots tādā mērā kā par manu interviju ar Tarsi. Viņš nav bijis saniknots arī par to, ka P. Aigars uzdrošinājies ar Tarsi runāt. Kāpēc niknums tagad? Es biju uzrakstījis bez komentāriem Tarša atbildes uz šādiem jautājumiem: 1) Kādas ir galvenās pārmaiņas Pad. savienībā pēc Staļina nāves? 2) Vai nemiera dīgli rūgst plašās aprindās? 3) Vai arī Krievijā pastāv plaisa vecās un jaunās paaudzes starpā? 4) Kāds ir rais oponent, un sakait — tas Karps ir krievu draugs un tāpēc komūnistu draugs! Nepiedēvējiet gan savas fantazijas man un nesagrozīet patvarīgi no teksta izkertas domas.

Saprotams, šāda J. Norieša nostāja aizver durvis tālākai domu apmaiņai, jo tā būtu veltīga laika tērēšana.

Mans uzskats ir tāds, ka zināms ir jāvāc no visiem avotiem — labvēlīgiem un nelabvēlīgiem. Pašu darīšana ir tās izvērtēt. To arī dara visi mūsu laikraksti, publicējot to, kas atklātībā sakāms.

Dr. A. Karps

☆

AIZKARTAS KOMŪNISTA TIESĪBAS

Nesen ASV izdotu Alfreda Poriņa iedziedāta skaņu plate, kuŗā cita vidū uzņemts arī mana vīra Jāņa Mediņa skandarbs „Glāsts". Ar to pārkāptas komponista līgumu saistības, jo „Glāsta" skaņu lenšu un skaņu plašu vientiesības nodotas apgādam Latvian Music. Tas pats attiecas uz visiem citiem Jāņa Mediņa skandarbiem, kuŗi izdoti Latvian Music skaņu platēs. Par to Jānis Mediņš un apgāds Latvian Music parakstījuši līgumus un pēdējie attiecas uz vidusām zemēm.

Līgumi uzliek pienākumus kā apgādam Latvian Music, tā Jāņa Mediņa mantiniekiem. Par līguma pārkāpumu „Glāsta" gadījumā atbild mantinieki, tādēļ lūdzu „Glāsta" ieskaņotājus atsaukties man vai apgādam Latvian Music. Tāpat lūdzu neieskaņot mana vīra kompozicijas, iepriekš par to nesazinoties, jo tas radīs nepatikamus sarežģījumus.

Vanda Mediņa
Lördagswägen 23, II,
Farsta, Sweden.

☆

NAV JĀPIEKRĪT

Paldies, tautieti Ed. Šm., par Jūsu Austrālijas latviešu dzīves piezīmēm „No ķengura perspektivas". Es tās izlasu tūlīt pēc Lilijas Zariņas „Sarkanās miglas".

Nē, Jums nav jāpiekrīt R. Freidenfeldei! Jūs gan variet nepievienoties viņas domām. Es nepazīstu biskapu Bentu Jonzānu un nevaru tādēļ iedomāties, kāds ir viņa „aizkustināšanas veids", runājot par zviedru valdības smago morālisko pārkāpumu pirms 20 gadiem. Kādēļ biskaps to teica?... Es pieņemu, ka mūsu Austrālijas tautiešī būtu viņu piekāvuši vai vismaz izsviedušī ārā pa durvīm ja viņš būtu aizstāvējis „nelaiki". Undēnu. Kopš Zviedrijā atklājusies div pavalstniecība, es šo zemi uzskatu par bīstamu ar visu tās neitrālitāti. Paldies Dievam, ka nāc Albertā (Kanadā) no Zviedrijas pērkam vienīgi Volvo automašīnas un peļu lamatiņas.

S. V., Edmontonā

☆

PAR VĒSTULĒM REDAKCIJAI

Vajadzīga un svētīga ir domu izmaiņa nozīmīgos mūsu sadzīves un politiskos jautājumos, ja katrs savu domu izteicējs, cita domu komentētājs vai oponents patiešām godīgi un no sirds vēlas attiecīgā jautājumā panākt skaidrību. Tāds diskusiju dalībnieks prot cienīt un taisnīgi novērtēt otra domaş attiecīgā jautājumā, tam netrūkst arī drosmes atzīt savas kļūdas un pievienoties oponenta domām, ja diskusiju rezultātā izrādās, ka patiesība oponenta pusē.

Praksē tomēr redzams, ka vēstuļu autori redakcijai ne vienmēr raksta ar patiesu vēlēšanos attiecīgajā jautājumā panākt skaidrību vai godīgi aizstāvēt savu ieskatu pareizību. Daudzi raksta tāpēc, ka ir apstrīdētāji un pretrunātāji katram un katrā jautājumā, tiem nav svarīgi, kuŗā pusē taisnība. Citi savukārt ir sīkumaiņi strīda mīlētāji, kādēļ ar pavairojamo stiklu meklē, kur varētu kaut ko iebilst vai apstrīdēt, nemaz nevadoties no vēlēšanās vai vajadzības labāk noskaidrot vai aizstāvēt kādu patiešību. Vēl citi ir ļoti jūtīgi ne vien pret otra autora vēstuļu domu, bet pat pret atsevišķu vārdu. Piemēram, uz dažiem vārds „krīevs" iedarbojas kā uz cīņas vērsi sarkana lupata. Redzot vai dzirdot šo vārdu, viņi tā iekarst, ka ne tikai negrib, bet arī nesaredz, kuŗā pusē taisnība. Viņi taisnību vairs arī nemeklē, jo attiecīgajā vārdā vien jau saskata visa launuma sakni. Šāda veida argumentētāji un vēstuļu rakstītāji bieži vien labu rakstu ar izteiktu svētīgu domu sadrupina, izmaina sīknaudā un tā mazina lasītājos vajadzīgo iespaidu. Šāda veida „diskutētāji" ātri vien pāriet uz personīgu aizkaršanu un nepelnītiem apvainojumiem. Ja līdzīgās „diskusijās" izšķiestā enerģija būtu lietā likta, būtu liels darbs paveikts.

Ar to es nedomāju teikt — nost ar vēstuļu diskusijām vispār. Nē. Bet diskutēsim tad, kad patiešām vēlēsimies izlobit skaidrību no citu domas vai aizstāvēt savu ieskatu un pārliecību.

J. Skirmants, ASV

☆

VĒRTĪGS RAKSTS

Meteora raksts „Autoritātes graušana" LA 24. augusta numurā atstāj dziļu iespaidu un liek lasītājam padomāt par pagājušo un pašreizējo laiku. Meteors krasi izcel latviešu negātīvo īpašību justies nekritizējamiem.

Demokratijas princips joprojām daudziem no mums liekas ēnains un auksts, kaut ir vienīgais stūrakmens rietumtautu brīvībai. Mums jāapzinās, ka uzņemoties kādu pienākumu pret sabiedrību, mēs esam arī padoti sabiedrības kritikai.

Paldies par šāda veida rakstu.

K. K. Zenaitis, Toronto

LATVIJA

71. N-RS. SESTDIENA, 1966. G. 3. SEPTEMBRIS

GALVENĀ REDAKCIJA TORONTO.

Atbildīgais redaktors — Alfrēds Viņķels, 508 Palmerston Blvd., Toronto 4. Ont.; tālr. 531—6533;

Atb. redaktora vietniece — Silvija Ancāne, sasniedzama redakcijā, tālr. 368—3239;

Iekšlietu redaktors — Rūdolfs Norītis, 1749 Victoria Park Ave., Apt. 209, Scarborough, Ont.; tālr. 759—8076;

Ārlietu redaktors — Imts Podnieks, 26 Underhill Dr., Don Mills, Ont.; tālr. 447—6933;

Sporta redaktors — Valdis Teteris, 17 Chester Hill Rd., Toronto 6, Ont., tālr. 463—4226.

REDAKCIJA EIROPĀ:

Vācijā — Pauls Strante, 44 Münster/Westf., Von Elnem Str. 19.

Redakcijai tiesības manuskriptus pēc vajadzības īsināt. Neizlietotos manuskriptus neuzglabā, bet uz vēlēšanos sūta atpakaļ, ja pievienota pastmarka (Kanadā) vai starptautiskais pasta kupons (citās zemēs). Ar autora vārdu vai iniciāļiem parakstītajos rakstos izteiktās domas ir rakstītāja personīgs ieskats un ne katrā gadījumā atbilst arī redakcijas viedoklim.

Abonēšanas maksa: ASV un Kanadā — par mēnesi $1.50; 3. mēn. $4.50; 6 mēn. $8.50; par gadu $16.00. Atsevišķa numura cena 20 centu.

Sludinājumu maksa: sludinājumu daļā $1.60, bet tekstā $3.20 — $6.40 par 1 collas slejas telpu.

LIENA KARIŅA

PĀRRUNĀ MĪĻA ATMIŅAS

Edvarda Vīgra vinete un ilustrācijas

(129. turpinājums)

— Nē, nē . . . Nekā tamlīdziga, — Vanda tikai noteica. — Lieta gan ļoti steidziga, bet nac uz soļdzo stundu tikai tad, kad esi ar visu galā!

Nu man par šo šarunu nemitīgi jādomā. Vandas balss bija skanējusi visai satraukti. Tomēr telefoniski viņa, acīm redzot, nekā tuvāk paskaidroi nevēlējās.

Beidzot pēdējā paciente atlaista. Esmu ar šīs dienas pienākumiem galā. Pieceļos un mazgāju rokas, bet domas arvien par jaunu aizklīst pie vandas un viņas savādās izturēšanās.

„Lita Heinrikovna!" no izmeklēšanas istabas atskan feldšeres Tamāras balss. Pie šādas uzrunas vārdā un tēva vārdā esmu jau pieradusi, jo uzvārdu lieto tikai ļoti oficiālos gadījumos. Sarunā ar darba kolēģām vai cilvēkiem, ar kuŗiem biežāka saskare, uzruna uzvārdā tagad ir gandrīz vai apvainojums.

„Vai vēl kāda paciente, Tamāra Ivanovna?" es jautādama atsaucos.

„Nē, bet man jums kaut kas ļoti svarīgs sakāms."

„Vai nevaram parunāt rīt? Vai tas tik steidzams?"

„Jā, Lita Heinrikovna," atbild Tamāra, „ļoti steidzams. Galvenais — tā jums būs sevišķi patīkama ziņa. Tādēļ negribu to ilgāk pie sevis paturēt."

Ar platu smaidu sejā melnmatainā krieviete iznāk no pieņemšanas telpas.

Esmu ar viņas darbu ļoti apmierināta, ko viņa arī zina. Un patiešām, grūti nāktos atrast labāku palīdzi par Tamāru. Viņa pabeigusi feldšeru skolu, kur mācības par gadu ilgākas nekā mūsu skolā. Feldšeris sevišķos izņēmuma gadījumos drīkst aizstāt ārstu, un tā lauķos vienā otrā medicīnas punktā ārstu trūkuma dēļ darbojas feldšeris. Māsām nav atļautas intravenozās injekcijas, feldšeris tās drīkst izdarīt. Vienīgi tādēļ, ka man ambulancē tik lieliska palīdze, spēju ar lielo pacientu skaitu tikt galā, jo parasti vienā laikā apkalpoju trīs apmeklētājus. Sadarbībā ar Tamāru nav daudz vārdu jātērē, jo no pusvārdiem vien viņa saprot, kas darāms. Bez tam viņa spēj pat receptes izrakstīt labā latīņu valodā, nododot man tās tikai pārlasīšanai un parakstīšanai, ja esmu pateikusi, kāds medikaments izrakstāms. Šī prasme pie padomju māsām ir sevišķi liels retums, jo parasti tām labākajā gadījumā ir pamatskolas izglītība, bet par latīņu rakstību ne mazākās jēgas.

Arī kā cilvēku Tamāru var cienīt. Viņai ir izteikta godīguma izjūta, kas arī samērā reta īpašība cilvēkiem, kas uzauguši vai ilgus gadus nodzīvojuši komūnisma režīmā. Tamāras asais prāts un loģiskums tomēr ir ievērības vērts. Viņa meklē manu draudzību, bet to, lai cik žēl, nevaru dot. Kavēklis tam nav apstāklis, ka Tamāra ir krieviete, bet gan tas, ka viņa komūniste. Tamāra tic, ka komunisms ir vienīgā pareizā iekārta pasaulē. Tikai divus patiesus pārliecības komūnistus esmu līdz šim satikusi — Valdas brāli Helmutu un tagad Tamāru Ivanovnu. Godīgu pretēja uzskata pārstāvi, kaut vai ienaidnieku, var cienīt. Un tā es cienu arī Tamāru, bet draudzību dāvāt viņai nespēju, jo pārāk daudz kas mūs šķir.

„Apsēdīsimies uz brīdi, Lita Heinrikova," priecīgā balsī saka Tamāra. „Gribu jums visu pēc kārtas izstāstīt, un tas aizņems kādu laiciņu."

„Man ļoti jāsteidzas," es iebilstu. „Šovakar man mūzikas skolā tačū stunda."

„Ak ko!" Tamāra atmet ar roku. „Ja jūs zināt, kas tās par labām ziņām, kuŗas vēlos jums pateikt, jūs par stundu nemaz vairs nedomātu! Bet jūs, laikam, gribat arī ēst?"

„Tā ir," es pamāju, cerēdama, ka vismaz šīs fakts palīdzēs jaunās ziņas atlikšanu uz rītdienu. Neliekas arī iespējams, ka Tamāra varētu kaut ko ārkārtīgi nozīmīgu pateikt.

„Nu, tad jau es šodien esmu īstajā reizē paņēmusi līdz pīrāgus!" iesaucas Tamāra. „Manam vīram vakar bija dzimšanas diena. Pati cepu. Tā mūsu paciente no stūra veikala iedeva miltus. Nekādi baltie jau nebija, bet pielēju mīklai eļļu, lai pīrāgi iznāktu labāki. Iekšā cūkgaļa ar kāpostiem, gaļas bija mazliet par maz . . ."

Tā čalodama, Tamāra uzklāj baltu papīru uz galda, tad uzliek pīrāgus.

„Un vēl kaut kas!" viņa noslēpumaini piebilst, uzvērti lēnām meklēdamās pa savu somu. „Jūs pat iedomāties nevarēsit . . . Lūk!" Priekā starodama, Tamāra uzliek uz galda arī kaukaziešu viņa pudeli. „To atnesa tā pulkveža sieva, kuŗai beidzām sifilisu ārstēt."

Ārsti un arī māsas no savas algas vien nevar dzīvot. To arī es esmu jau sen sapratusi. Lai ar gaidīšanu poliklīnikās nezaudētu daudz laika, pacienti bieži vien aicina ārstu privāti mājās, tāpat kadu māsu, ja vajadziba niecīgāka jeb ja izdarāmas ārsta noteiktas procedūras vai injekcijas. Par privatpakalpojumiem atlīdzību parasti maksā grauda, jo par naudu visu vajadzīgo nevar iegādāties. Un tā arī man, tāpat kā Tamārai, ir savi privātpacienti. Kaut tas nav atļauts, nevaru šādu ricību par negodīgu uzskatīt. Bez tam mums ir vēl kāds ienākumu avots. Visu fabriku un veikalu, apgērbu un grāmatu tirgotavas ieskaitot, darbiniekiem reizi mēnesī jāierodas uz pārbaudi, lai konstatētu, ka viņi neslimo ar veneriskām slimībām. Man allaž licies, ka nepatika pret ierašanos uz so kontroli ir pamatota. Pie mūsu dispansera arī naktīs deg sarkana spuldze, kas apgaismo uzrakstu „Nakts profilaktorijs", kuŗam blakus otra mazāka plāksnite: „Veneriskais dispansers". Abi uzraksti redzami jau pa gabalu, un šie apzīmējumi dažkārt rada ādas slimniekiem grūtības, jo jāpārvar iekšēja nepatika, lai mūs uzmeklētu. Visiem veikalu darbiniekiem šī nepatika ir sevišķi liela, kas arī saprotams: tik bieži, kā reizi mēnesī, nevienam nepatiktu nākt uz tik „aizdomīgu" vietu, jo viegli iekļūt ļaužu aprunās. Tā vairākas firmas un veikali mūs lūguši pārbaudīt darbiniekus kādā provizoriski iekārtotā veikala blakustelpā, lai tiem nevajadzētu nākt uz mūsu tik plaši pazīstamo māju. Vēlos vakaros un jo sevišķi naktīs mūsu dispanserā feldšerim patiešām darba pilnas rokas, galvenokārt ar jūrniekiem. Tā kā viņi parasti ir iereibuši, tad nereti jāizsauc miliči, lai aizkavētu jūrnieku dzēruma „varoņdarbus" — logu izdauzīšanu, lamāšanos un kaušanos. Visi labi zina, ka veneriskās slimības arī Ventspilī, kā jau ostas pilsētā, plaši izplatītas, un tādēļ katram ienācējam mūsu mājā rodas it kā sajūta, ka nu arī viņš kļūst viens no daudzajiem . . . Kaut arī nāktu tikai ar kādu ādas slimību . . .

(Turpinājums sekos)

Osvaldam L

Austrālijas latviešu rakstnieks un dzejnieks Osvalds Lācis 18. augustā kluva 65-gadnieks. Šis dienas vakarā „Lāča midzenī", kā viņš sauc savu māju Sidnejas priekšpilsētā Piknikpointā (Picnic Point), viņu pārsteidza neliels pulciņš draugu un cienītāju. Kaut nākošā bija darba diena, mazā sabiedrība šķīrās ļoti vēlā nakts stundā.

Pārrunās ar jubilāru uzzinājām, ka viņš maizes darbu izbeidzis tieši dienu pirms šūpļa svētkiem un nu jūtas brīvs un priecīgs pensionārs. Par nākotnes nodomiem jubilārs neka daudz negribēja izteikties, pasakot vienīgi tik daudz, ka kaut kas jāuzraksta nākošajām rakstnieku dienām Melburnā. Uz jautājumu, kad iznāks nākošā grāmata, jubilārs kautrīgi atbildēja: „Vispirms tāda jāuzraksta." No atbildes tomēr varēja just, ka par to jau domāts.

Paklausot viesu vēlmei dzirdēt kādu no pēdējiem darbiem, jubilārs nolasīja vienu no saviem jaunākajiem stāstiem „Papagailis", kas iespiests žurnālā „Tilts", jo šai vakarā pārrunāja arī t. s. „Tilta lietu", kas pašreiz visai populārs temats literārajās aprindās sakarā ar luterāņu baznīcas smagajiem pārmetumiem žurnāla redakcijai.

O. Lācis sācis rakstīt jau ģimnazista gados, it sevišķi Cesvaines ģimnazijā, kur mācījās pie Saulieša. Pēc ģimnazijas beigšanas viņš sāka studēt Latvijas universitātē medicīnu un pievienojās mākslinieku pulciņam Kamols, kur lasīja savus stāstus un dzejoļus. Tos iespieda arī periodikā. Pilsētas troksnis un steiga O. Lācim tomēr nepatika, kādēļ viņš pārcēlās uz pastāvīgu dzīvi laukos.

Isti aktīvs rakstniecībā O. Lācis kļuva trimdas gados, kad periodikā, it sevišķi „Austrālijas Latvietī", arvien biežāk sāka parādīties viņa stāsti un dzejoļi. 1958. gadā iznāk viņa poēma „Barons", kas izpelnījās Latviešu preses biedrības Austrālijas kopas godalgu un vispārēju atzīšanu. Nelielā grāmatiņa ar autora meitas Astras ilustrācijām ir ieguvums katram, kam bijusi laime to iegādāties. Pēc dažu gadu pārtraukuma, kad rakstnieku dienās un literāros vakaros bija dzirdēti vairāki O. Lāča stāsti gan pašu autora, gan aktieŗu lasījumā, 1964. gadā LPB Austrālijas kopas izdevumā kā latviešu autoru darbu sērijas 4. grāmata iznāca O. Lāča stāstu krājums „Mēs un vipas". Arī šo grāmatu ilustrējusi autora meita Astra. Grāmatā sakopoti vienpadsmit stāsti ar K. Freimaņa piezīmēm par autoru. Šī grāmata iznāca tieši 5. rakstnieku die-

Rakstnieks O
nieku Ed. Sm
midzenī" Sid

OTTO BERGMANSONS

Tikai k

(3. turpinājums)

Jukums sastomijās un apjuka.

— Es domāju, ka cilvēkiem patik kl
jokus, — viņš pēc brīža noteica, kad viņi at
atsākuši iet. — Un jūs taču arī pati mani
jāt stāstīt, teicāt, ka es sākot ierūsēt.

— Teicu. Atceros. Bet, varbūt, man ne
ja teikt. Ir cilvēki, kas var stāstīt jokus, u
di, kas nevar. — Betijas balsī ieskanējās n
niknums. — Jokus var stāstīt, piemēram,
Ullenmullers, bet ne jūs!

— Ko, kas!? — Jukums vienā sviedie
iemests atpakaļ dzīves ikdienā un manīja s
ko kāpjam uz augšu un kutinām pakakl
dusmas, kā nepatiku. — Vai es neprotu
Pat Flekenšteina kundze atzīst, ka stāstu
tomēr lietas, kuŗas nepieklājas stāstīt dām
ja vēlaties, es tūlīt, tieši tā, kā misters U
lers man to joku pastāstīja, vārdu pa vārd

Jukums apstājās, iegrūda rokas bikš
tās, izgāza krūtis un izaicinot vēroja sav
doni.

— Jūs izliekaties ļoti varonīgs, bet ju
tik daudz jānopūlas, jo es šo joku jau z
Betija mierīgi atbildēja.

—Tā? . . . Kas jums to stāstīja?

— Tas ir vecs joks, — Betija turpinā
es to dzirdēju, tiesa gan, tā uz rīta pusi
kādas mans nelaika brālis pie mums šad
rīkoja. Sanāca mākslinieki, dažādi intelekt
īpatņi, un viss parasti beidzās tikai rīta

Osvaldam Lācim 65 gadi

Austrālijas latviešu rakstnieks un dzejnieks Osvalds Lācis 18. augustā kļuva 65-gadnieks. Šīs dienas vakarā „Lāča midzenī", kā viņš sauc savu māju Sidnejas priekšpilsētā Piknikpointā (Picnic Point), viņu pārsteidza neliels pulciņš draugu un cienītāju. Kaut nākošā bija darba diena, mazā sabiedrība šķīrās ļoti vēlā nakts stundā.

Pārrunās ar jubilāru uzzinājām, ka viņš maizes darbu izbeidzis tieši dienu pirms šūpļa svētkiem un nu jūtas brīvs un priecīgs pensionārs. Par nākotnes nodomiem jubilārs neka daudz negribēja izteikties, pasakot vienīgi tik daudz, ka kaut kas jāuzraksta nākošajām rakstnieku dienām Melburnā. Uz jautājumu, kad iznāks nākošā grāmata, jubilārs kautrīgi atbildēja: „Vispirms tāda jāuzraksta." No atbildes tomēr varēja just, ka par to jau domāts.

Paklausot viesu vēlmei dzirdēt kādu no pēdējiem darbiem, jubilārs nolasīja vienu no saviem jaunākajiem stāstiem „Papagailis", kas iespiests žurnālā „Tilts", jo šai vakarā pārrunāja arī t. s. „Tilta lietu", kas pašreiz visai populārs temats literārajās aprindās sakarā ar luterāņu baznīcas smagajiem pārmetumiem žurnāla redakcijai.

O. Lācis sācis rakstīt jau ģimnazista gados, it sevišķi Cesvaines ģimnazijā, kur mācījās pie Saulieša. Pēc ģimnazijas beigšanas viņš sāka studēt Latvijas universitātē medicīnu un pievienojās mākslinieku pulciņam Kamols, kur lasīja savus stāstus un dzejoļus. Tos iespieda arī periodikā. Pilsētas troksnis un steiga O. Lācim tomēr nepatika, kādēļ viņš pārcēlās uz pastāvīgu dzīvi laukos.

Īsti aktīvs rakstniecībā O. Lācis kļuva trīsdas gados, kad periodikā, it sevišķi „Austrālijas Latvietī", arvien biežāk sāka parādīties viņa stāsti un dzejoļi. 1958. gadā iznāk viņa poēma „Barons", kas izpelnījās Latviešu preses biedrības Austrālijas kopas godalgu un vispārēju atzīšanu. Nelielā grāmatiņa ar autora meitas Astras ilustrācijām ir ieguvums katram, kam bijusi laime to iegādāties. Pēc dažu gadu pārtraukuma, kad rakstnieku dienās un literāros vakaros bija dzirdēti vairāki O. Lāča stāsti gan paša autora, gan aktieru lasījumā, 1964. gadā LPB Austrālijas kopas izdevumā kā latviešu autoru darbu serijas 4. grāmata iznāca O. Lāča stāstu krājums „Mēs un viņas". Arī šo grāmatu ilustrējusi autora meita Astra. Grāmatā sakopoti vienpadsmit stāsti ar K. Freimaņa piezīmēm par autoru. Šī grāmata iznāca tieši 5. rakstnieku dienu priekšvakarā, un šai sarīkojumā O. Lācis nolasīja stāstu „Celīši", kas radīja veselu sensāciju: vieni to nosodīja un atzina pat par nemorālu, bet citi slavēja un vērtēja par labāko, (Picnic Point), viņu pārsteidza ko autors līdz šim sarakstījis.

K. Freimanis savās piezīmēs grāmatā „Mēs un viņas" cita vidū saka, ka „Lāča" virietis ir vērtīgs introverts, maigs, neveikls un garīgi jūtīgs kā mimoza; virietis, kas parasti aizstāvās, reti uzbrūk", bet to moka kāda cietsirdīga vara — zemapziņa — „ar dzimumtieksmes cikliem tik neganti, ka spēj dvēseli pārveidot līdz nepazīšanai, un tā ir stiprāka par to, kas virietim visvērtīgākais: vīru draudzību, godu, tradīciju, likumu un cieņu ļaužu acīs". Par sievietēm šajos stāstos K. Freimanis saka, ka tās „parasti ir ekstrovertes, kas apzinās savu varu. Viņas pārstāv skaistumu, auglību un iznīcību —nemainīgo dabas cikl u". Tālāk K. Freimanis raksta, ka „no piederības šim dabas ciklam, varbūt, izaug Lāča cinisms. Tas ir nelāgākais no visiem cinisma veidiem, jo tā pamatā ir nevis personīga neveiksme, kas meklē mierinājumu, bet izjūta, ka viss skaistais ir iznīcīgs. Personīgai neveiksmei var sekot veiksme, bet domai, ka skaistums iet nāk iepriekšējo notikumu secībā, nav pestīšanas. Paliek tikai mirklis laimes."

Tikko pieminētajai K. Freimaņa atziņai par O. Lāča darbiem var piekrist vai nepiekrist, bet fakts ir, ka gandrīz visos O. Lāča stāstos šī sievietes negantība jūtama kā kāds nospiedējs spēks, kas izraudzīto upuri, parasti vīru — nenovēršami grūž bezdibenī. Tādēļ O. Lāci daži iesaukuši par latviešu Strindbergu.

Pabeidzot šo „jubilejas rakstu", gribētos vēlēt rakstniekam O. Lācim vēl daudz raženu gadu rakstniecības laukā, bet viņa varoņiem un varonēm netikai mirkļus laimes, bet arī pestīšanu.

Ed. Smucājs

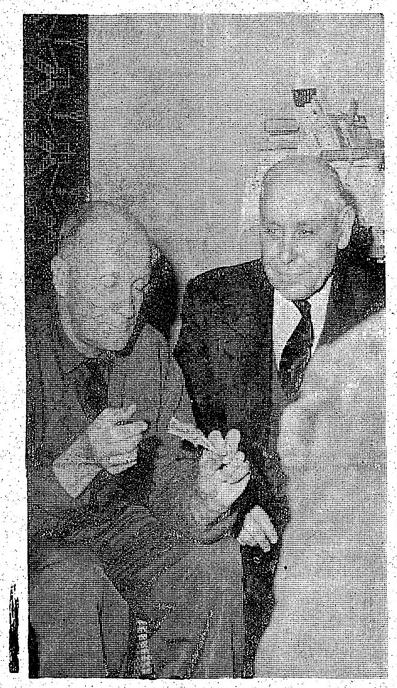

Rakstnieks Osvalds Lācis (pa kreisi) sarunā ar mūsu līdzstrādnieku Ed. Smugaju savā 65. dzimšanas dienā 18. augustā „Lāča midzenī" Sidnejā. Foto: V. Motmillers

Pēteris Aigars

PASTAIGA

Bij liepām pirmās lapas rudas,
Un bērziem pazarēs jau zelts;
Bet debess tālēs zilās, gludās
Kā saules sargs pār mums bij celts.

No klusuma vai maiga vēja
Es izlikos kā sapņu skauts;
Kāds pavediens mums soļus sēja,
Kas rudens elpas nepārrauts.

Es nezinu, kas prieku raisa,
Kādēļ kļūst kādreiz solis grūts?
Bet līdzās tev — man rūpes gaisa,
Viss zaudētais bij mirkli gūts.

Arnolds Apse

PIE TORNAS

GUNARA JANOVSKA ROMĀNS, APGĀDS ZIEMEĻBLĀZMA, 1966. GADĀ

Kā Gunāra Janovska romāns „Pār Trentu kāpj migla" ir netiešs „Sōlas" turpinājums, tā romāns „Pie Tornas" ir savukārt netiešs „Bez ceļa" (apg. Ziemeļblāzma, 1965. g.) turpinājums. Notikumu vieta gan cita, arī paši notikumi citi, bet tie nāk iepriekšējo notikumu secībā. Arī personas galvenokārt citas, bet ne visas. Vai tādēļ nebūtu bijis labāk, ja autors četrus romānu vietā („Bez ceļa" gan nosaukta par laikmeta impresījām) būtu devis divus, katru divās daļās jeb grāmatās? Bet tās ir manas personīgas domas, kādēļ nav uzskatāmas par pārmetumu vai „pamācību" autoram.

Ja grāmatā „Bez ceļa" personāžs bija jau diezgan liels, tad romānā „Pie Tornas", pieskaitot visādas „blakus personas un aizmugures statistus", tas kļuvis jau gandrīz milzīgs. Kāpināsies arī notikumu spraigums. Šis spraigums ir it kā draudīgi dunoša apakšzemes straume. Zem tēloto cilvēku kājām gan vēl ir zeme, bet tā dreb, un straume ik mirkli var izlauzties. Bijušie karavīri ,varbūt, mani sapratīs labāk, ja teikšu, ka tēlotie cilvēki iet kā pa mīnu laukiem, šī „pazemes straume", šīs „mīnas" ir notikumi, kas risinās vācu austrumfrontes sabrukuma laikā, kad cilvēki ar veselu saprātu vairs nespēj ticēt uzvarai, bet visādu „augsto komandētāju" pavēlēm ir vairs tikai histērisku kliedzienu vērtība.

Dabisi, ka ārkārtīgu notikumu laikā varāk nekā ikdienā izceļas arī īpaši cilvēki — gan klusi varoņi, gan skaļi nelgas. Romānā „Pie Tornas" šo īpato cilvēku ir krietni vairāk nekā laikmeta impresijās „Bez ceļa". Neaizmirstams ir leitnants Nībe — gan ar savu karavīra filozofiju un stipro dzērienu meklēšanu, gan ar kluso, drosmīgo rīcību. Tipisks „aizmugures varonis" ir policijas kapteinis Sprungulis, kas savā darbā bijis visai cietsirdīgs, bet nav varējis paciest, ja kāds viņam pateicis asāku, kaut arī pelnītu vārdu. „Par šiem vārdiem es vienu otru ielaidu tiesā... Dažs dabūja Salaspils koncentrācijas nometni, citu aiztrenca uz fronti." (23. lp.). Neldzība iemiesojusies kapteiņos Bozīti un Doziti. Visai īpats ir negausīgais dzērājs, bet leģendārais karavīrs pulkvedis Krievulāns, kas ar savu pulku gatavs iet kaut ellē, bet pats, protams, gatavs iet — pirmais. Pilnīgi pretējs ir līdz galējam stulbumam pārspīlētais militārists pulkvedis Punduris. („Tas neciešdrosmīgus vīrus. Viņam patīk tādi jefiņi. Tos viņš var terrorizēt un tramdīt." (120. lp.) Neaizmirstams ir kapteinis Šuriņš — virsnieks ar tēva sirdi. (Ne jau par velti pulkvedis Punduris viņam atņēma bataljona komandu. (57. lp.) Raksturīgs bojāgājējs pārliecības dēļ ir poļu kalējs Zbigņevs — fanātiskais vāciešu un krievu nīdējs. („Tāds ir krievs. Verga un lupata savā dvēselē. Bet bīsties no verga atriebības: tā ir briesmīga." (165. lp.)) Ļoti simpatisks lasītājam kļūst primitīvi vienkāršais, sirsnīgais kareivis Strožs, bet neaizmirstams — un nepavisam ne sliktā nozīmē!— kļūst arī bezgaligo dēku stāstītājs Krastiņš, saukts Azes Nāve. Iedomīga un kaprīza pavēlniece ir pulkveža Punduru adjutanta sieva. (Priecīgais smaids adjutanta sejā pēkšņi nodzisa, kā kad to kāds būtu noslaucījis ar slapju lupatu. (35. lp.)) „Vecs paziņa" ir Janēns — bijušais Katrīnpils darba pārvaldes ierēdnis, policijas leitnants, armijas kaprālis. Lasot impresijas „Bez ceļa", radās „aizdomas", ka autors Janēnu, varbūt, tēlojis kā galveno personu. Lasot romānu „Pie Tornas", šādas „aizdomas" nerodas. Sevī noslēgtais, gandriz flegmatiskais Katrīnpils Janēns gan kļuvis krietni aktīvāks, un viņa gājiens naktī uz poļu sādžu, lai dabūtu pajūgu slimajam karavīram, ir nenoliedzama varoņība, bet galvenā persona viņš nav. Romāna „galvenā persona" ir varenāka par cilvēku, tā ir draudīgā „pazemes strāva", „mīnu lauks", kas cilvēkiem liek kļūt īstiem un rīkoties katram pēc sava rakstura.

Romānā daudz visur raksturīgu, neaizmirstamu notikumu. Piemēra dēļ minēšu kaut vai ti-

(Nobeigums 6. lpp.)

DIĀNA JABLOKOVA - VORPS
Baletmeistare — The Canadian Junior Ballet Company
Executive Member — The Canadian Society of Dance Arts

K L A S I S K Ā
baleta skola

BALETA KLASES 1966/67 MĀCĪBAS GADAM SĀKSIES OTRDIEN 6. SEPT.

Reģistrēšanās: sestdien 3. septembrī
pirmdien 5. septembrī

1920 Avenue Rd. HU 9-7597

IESŪTĀMI DARBI GODALGOŠANAI

Darbi ģenerāļa Goppera balvām literātūrā, mūzikā un tēlotājās mākslās iesūtami fonda valdei līdz šāgada 31. decembrīm, adresējot Bruno Šmitam, 760 Riverside Drive, Apt. 5H, New York, N. Y. 10031, U. S. A.

Saskaņā ar ģenerāļa Goppera fonda mērķiem un noteikumiem, balvas literātūrā, mūzikā un tēlotājās mākslās piešķiramas darbiem, kas piemēroti jaunatnei un veicina jaunatnes audzināšanu latviskā garā.

Balva literātūrā piešķiŗama darbam, kas veicinātu jaunatnes audzināšanu latviskā garā, piemēram, dzejoļu krājumam, garākai poēmai vai balādei, romānam, plašākam stāstam, pastāstam, novelei vai tēlojumam, vai arī stāstu, pastāstu, novelu vai tēlojumu krājumam.

Balva mūzikā piešķiŗama darbam, kas veicina jaunatnes audzināšanu latviskās mākslas izpratnē, piemēram, dziesmu krājumam (solo balsij, jauniešu korim vai ansamblim), instrumentālai oriģinālmūzikai vai folkloras apstrādājumam, mūzikai skatuves uzvedumiem un mūzikas mācību materiāliem.

Balva tēlotājās mākslās piešķiŗama darbam, kas veicina jaunatnes audzināšanu latviskās mākslas izpratnē, piemēram tēlotājas mākslas ciklam ar latvisku tematiku, skatuves ietērpam jaunatnes uzvedumam vai ilustrācijām kādam literāram darbam.

Bez balvām literātūrā, mūzikā un tēlotājās mākslās īpašu balvu var piešķirt arī vēl tādam darbam, kas neatbilst šīm katēgorijām, bet tomēr nozīmīgs jaunatnes latviskā audzināšanā.

1966. gada balvas noteiktas 500 dol. apmērā katrai nozarei.

Godalgojami tikai tie jaundarbi, kas publicēti 1966. gadā vai kuŗu manuskripti piesūtīti fonda valdei līdz 31. decembrim. Jāiesūta arī jau publicētie darbi. Balvu nepiešķiŗ vienam autoram divus gadus pēc kārtas, godalgošanai arī nevar iesūtīt fonda pasūtinātus, kā arī pilnīgi vai daļēji samaksātus darbus. Ģenerāļa Goppera fonds patur izdošanas pirmtiesības fonda balvu saņēmušajiem, bet vēl nepublicētajiem darbiem viena gada laikā pēc balvas piešķiršanas. Godalgošanas komisijas lēmumus pziņos 1967. gada 2. aprīlī — ģenerāļa Goppera dzimšanas atceres dienā.

Kultūras chronika

Latviešu preses biedrība pirms gada ierosināja kapa pieminekļa izgatavošanu rakstniekam Jānim Jaunsudrabiņam, Metu pieminekļim bija izgatavojis mākslinieks A. Brastiņš, bet tas pieminekļa komitejai nebija pieņemams. Komitejai, kuŗas priekšsēdis Jānis Sudrabiņš, sekretāre Ilze Strautniece, kasieris Andris Aucinieks-Šilis, ir pārstāvji Anglijā — P. Aigars, Zviedrijā — J. Rudzītis, arī ASV, Austrālijā, Argentīnā, bet Kanadā — V. Toma. Tikliz pieminekļa mets būs pieņemts, uzsāks līdzekļu vākšanu, lai pieminekli varētu uzstādīt rakstnieka 90. dzimšanas dienā 1967. gadā.

H. M. Hieronimi apgāda Bonnā izdotajā pasaku grāmatā „Kāzu pilsēta" Eiropas tautu 35 pasaku vidū uzņemtas arī 5 latviešu tautas pasakas. Tās tulkojis Kārlis Emerichs Krāmers, kuŗš izvēlējies šādas pasakas: Nāve ābelē, Trīs labi vārdi, Vilks un vilciņš, Vēzis, žurka un vabole un Ragana.

OTTO BERGMANSONS

Tikai kāda ikdiena

Stāsts

(3. turpinājums)

Jukums sastomījās un apjuka.

— Es domāju, ka cilvēkiem patīk klausīties jokus, — viņš pēc brīža noteica, kad viņi atkal bija atsākuši iet. — Un jūs taču arī pati mani mudinājāt stāstīt, teicāt, ka es sākot ierūsēt.

— Teicu. Atceros. Bet, varbūt, man nevajadzēja teikt. Ir cilvēki, kas var stāstīt jokus, un ir tādi, kas nevar. — Betijas balsī ieskanējās neparasts nikn.ums. — Jokus var stāstīt, piemēram, misters Ullenmullers, bet ne jūs!

— Ko, kas!? — Jukums vienā sviedienā jutās iemests atpakaļ dzīves ikdienā un manīja sevī kaut ko kāpjam uz augšu un kutinām pakakli, tā kā dusmas, kā nepatiku. — Vai es neprotu stāstīt? Pat Flekenšteina kundze atzīst, ka stāstu labi. Ir tomēr lietas, kuŗas nepieklājas stāstīt dāmām. Bet ja vēlaties, es tūlīt, tieši tā, kā misters Ullenmullers man to joku pastāstīja, vārdu pa vārdam. . .

Jukums apstājās, iegrūda rokas bikšu kabatās, izgāza krūtis un izaicinot vēroja savu pavadoni.

— Jūs izliekaties ļoti varonīgs, bet jums nav tik daudz jānopūlas, jo es šo joku jau zinu, — Betija mierīgi atbildēja.

—Tā? . . . Kas jums to stāstīja?

— Tas ir vecs joks, — Betija turpināja, — un es to dzirdēju, tiesa gan, tā uz rīta pusi viesībās, kādas mans nelaika brālis pie mums šad un tad rīkoja. Sanāca mākslinieki, dažādi intelektuāli un īpatņi, un viss parasti beidzās tikai rīta gaismā. Jūs mani, laikam, iedomājaties ļoti nepiedzīvojušu; arī misters Ullenmullers, liekas, domā tāpat, bet, par nožēlu, es tāda neesmu.

— Piedodiet, es nezināju, Betij. Jūsu brālis sen miris?

— Pirms gada. Nositās auto katastrofā. Abi ar draudzeni vai līgavu, ja jums šis vārds vairāk izsaka.

Kādu brīdi abi gāja klusēdami. Betija paņēma Jukumu pie rokas un draudzīgi uzsmaidīja. Divi acu zilumi silti vērās Jukumā.

— Neesat nu tāds; es, laikam, neskaidri izteicos. Negribēju teikt, Jukum, ka jūs nemākat stāstīt jokus. Arī es kādreiz stāstu, kaut ne tādus kā misters Ullenmullers, — viņa klusi iesmējās. — Bet es domāju, ka ir cilvēki, kam šādi joki padodas, un citi, kam ne. Vai jūs pats neredzat, ka Flekenšteina kundze jūs muļķo?

— Jā, liekas gan . . . Es jau arī pats tā kaut ko sāku nojaust, — pielaidīgi norūca Jukums. — Man jāatvainojas. Tas viss ir tik sasodīti muļķīgi! — viņš nelaimīgi izgrūda. — Un kas pie visa vainīgs? Tikai septiņi žuburi! — Tāpat kā pirmīt restorānā, Jukums savu „septiņi žuburi" izsauca latviešu valodā.

— — Kas tas ir „septini zuburi"? — jautāja Betija.

— Nu, tas tā, latviešu valodā, — skaidroja Jukums un jēdzienu pārtulkoja. — Redziet, es esmu latvietis, un visi mani senči bijuši latvieši. Tas ir viens un tas pats žuburs. Bet misters Ullenmullers savos senčos var skaitīt septiņas dažādas tautības. Tā viņam ir septiņi žuburi.

— Tādā gadījumā man ir vismaz divi „zuburi", — jautri noteica Betija, jēdzienu žuburi sakot latviski. — No mātes puses esmu žviedriete, no tēva — somiete. Bet vai tas ir slikti jeb vai labi, ja ir daudz „zuburu"?

— Nezinu. Kā lai arī to zinātu? Neesmu nekad tā īsti par to padomājis. Liekas tomēr, ka vismaz anekdotu stāstīšanai ir labāk, ja vairāk žuburu . . .

— Vai Latvijā vienmēr dzīvojuši tikai latvieši? — jautāja atkal Betija. — Kā jūs zināt, ka jums ir tikai viens „zuburs"?

— Jā, to tā īsti gan nekad nevar zināt . . . Ak jūs, negantie sieviešī! — visgudri prātoja Jukums.

Abiem bija jāsmejas.

— „Zuburi", — latviski noteica Betija, sirsnīgi smiedamās.

— Sakiet žuburi, ne zuburi, — pamācija Jukums.

— Zuburi, atkārtoja Betija.

— Ne zuburi, Betij, bet žuburi! Lūpas uz priekšu, nu . . .

Viņi apstājās. Jukums padevās uz priekšu, un viņu lūpas satikās vieglā, tikko jaušamā skūpstā. Uz brīdi bija aizmirsti gaŗāmgājēji, braucēji un viss cits. Bija tikai divi cilvēki miljonu pilsētā. Viņi divi vien.

— Žuburi, — klusi noteica Betija, kad viņi atrāvās.

— Pareizi! — priecājās Jukums. — Latviešu valoda nav nemaz tik grūta.

— Paldies par stundu, skolotāja kungs, — atjokoja Betija. — Bet kas teica, ka es vēlos mācīties latviski?

— Bieži no mācīšanās atbaida tikai novecojušās metodes, — jautri skaidroja Jukums, kad viņi turpināja raitā pastaigas solī gājienu. — Ja uzlabo metodes, rodas arī interese mācīties.

— Arī latviešu valodu?

— Protams, arī to. Metode ir viss. Katram laikmetam, ak, ko es saku laikmetam, katram laikam, katrai dienai, stundai, katram mirklim un katram priekšmetam sava, vienīgā un pareizā.

— Šī metode gan nav īsti piemērota mācīšanai uz ielas . . . Vai arī jums tā neliekas, Jukum?

— Ak, jā. Bet mums līdz šim nav bijis nedz laika, nedz izdevības atrast kādu labāku vietu, — taisnojās Jukums.

— Jo mums bija jāstāsta joki, vai ne tā? — viņa domu pabeidza Betija.

— Tiesa gan, bet vai mēs nevarētu tagad kaut kur ieiet un vēl pasēdēt? Varbūt kaut ko iekost? Neesam taču vēl čduši, — mudināja Jukums.

— Pagaidiet, gribu jums kaut ko parādīt. — Betija satvēra Jukumu pie rokas. — Nāciet līdz, tepat nākošā ielā. Jums taču patīk mūzika?

— Mūzika? Jā, protams!

Jukums nesaprata, par ko īsti runa, bet sekoja Betijai. Nākošā šķērsielā viņi nogriezās pa labi un apstājās pie kādas baznīcas, vienas no tām necilajām ēkām Ņujorkā, kuŗas kā nobijušās un nelaimīgas, lielo apkārtējo namu iežņaugtas, pazemīgi pilda savu uzdevumu, bet ieraugāmas vienīgi tad, ja skatītājs atrodas tām gandrīz vai blakus. Betija pamāja, un viņi pa nelielām sānu durvīm iegāja baznīcā. Bija dzirdama ērģeļu mūzika.

— Tas ir mūsu ērģelnieks, kas gatavojas koncertam. — Betija, pieliekusies Jukumam, čukstēja.

Viņi apsēdās solā un klausījās. Šeit bija krēslaini un tīkami. Otrā pusē solos sēdēja dažas sievietes, kas arī, laikam, klausījās mūzikā. Garš pusmūža vīrs, kas, pēc Jukuma domām, varēja būt garīdznieks, drusku uz priekšu salicis, soļoja lēni cauri baznīcai un, pamanījis Betiju, laipni sveicināja, pamājot galvu.

(Turpinājums sekos)

Latviešu veikums Toronto izdaiļošanā

Pēc otra pasaules kara Kanadas saimnieciskō uzplaukumu ievērojamā mērā sekmēja arī iecelotāju straujais pieaugums.

Jau 10-to gadu beigās un 50-to gadu sākumā pirmie latviešu iecelotāji, tāpat kā citi, pēc nokalpotiem līguma gadiem lauksaimniecībā, ceļu būvdarbos un citur, ātri tiecās iekļauties lielāko pilsētu rūpnīcās, būvniecībā un citās nozarēs. Šai ziņā daudzsološākas iespējas deva Ontario provinces galvaspilsēta Toronto, kur ātri saplūda latviešu un citu iecelotāju lielākais vairums. Nākot no dažādām Eiropas valstīm un smagi izjūtot pēckara sekas, jaunie iecelotāji pozitīvi novērtēja normālās dzīves iespējas, bet nepamanīti nepalika arī vairāki trūkumi. Viens no tādiem bija piemērotu atpūtas vietu trūkums pilsētā un tās tuvākā apkārtnē. Ja Latvija un daudzas citas Eiropas valstis varēja lepoties ar labi izkoptiem parkiem, plašiem botāniskiem dārziem un iecienītām peldvietām, tad tā nevarēja teikt par miljonu pilsētu Toronto. Nedaudzie apstādījumi universitātes, provinces parlamenta, pilsētas valdes un citu sabiedrisku ēku apkārtnē nespēja dot atsvaidzinošo krāšņumu, kādu bijām paradūši baudīt Eiropas lielākajās pilsētās. Arī plašais High parks, Riverdēlas zooloģiskais dārzs, nacionālās izstādes laukums un citas pazīstamākās vietas neatbilda eiropiešu gaumei. Tai laikā Toronto nebija pat sava botaniskā dārza, kuru sāka veidot tikai vēlāk Bayview ielā. Šī botaniskā dārza veidošanā ievērojami nopelni ir latviešu agronomam J. Lejiņam, kas tagad pārzina arī jaunās Jorka universitātes apstādījumus Toronto ziemeļu daļā pie Keele un Steele ielām.

Nopietnāku vērību pilsētas izdaiļošanai un publiskajiem apstādījumiem mētropoles vadība un pašvaldības sāka pievērst tikai 50-to gadu vidū un beigās, kā vienu no pirmajiem pārveidojot High parku. Tur iekārtotie apstādījumi pie t. s. Grenadieru līča ātrodas Toronto pilsētas parku daļas pārziņā un atzīstami par gaumīgi izveidotiem. Apmēram tai pašā laikā Toronto mētropoles vadība par simbolisku summu atpirka rūpnieka R. E. Edvarda privāto īpašumu Donmillsā, kas tagad izveidots par vienu no krāšņākajiem publiskiem parkiem pilsētā. To tagad pazīstam kā Edwards Garden, un jau agrāk mūsu laikrakstā bija plašāka informācija par latviešu dārzkopja Kārļa Zariņa nopelniem šī parka izveidošanā.

Runājot par Toronto pilsētas publiskajiem apstādījumiem, nevaram nepieminēt arī Kanadas nacionālās izstādes laukumu, kas tagad Ontario ezera krastā aptver 200 akru lielu platību. Tā pārveidošana sākta 1957. gadā ar pie Lakeshore ielas piegulošās daļas paaugstināšanu, agrākajā ielejā iepildot vairāku tūkstošu tonnu zemes. Līdzīgi zemes uzpildījumi izdariti arī ezera krastā, tā iegūstot ap 22 akru lielu platību jauniekārtotajam karalienes Elizabetes krononēšanas parkam. Izstādes laukuma paplašināšana un jauno apstādījumu iekārtošana pilsētai izmaksāja ap 3/4 miljona dolaru. Visus jaunveidotos izstādes laukuma apstādījumus ir projektējis latviešu dārzkopis agr. E. Lazda, par kuru arī savā laikā jau rakstījām mūsu laikrakstā.

Kopš 8. augusta nacionālās izstādes laukuma apstādījumus savā pārziņā pārņēmusi Toronto mētropoles parku daļa, kas savukārt par atbildīgo vadītāju tur izraudzījusi Kārli Zariņu. Reizē ar to viņam piekrīt agr. E. Lazdas projektēto apstādījumu tālāka izveidošana un daļēji arī atjaunošana vietās, kur tie cietuši no ziemas, sniega un auksta vai arī no apmeklētāju „nežēlastības". Izstādes laukuma apstādījumu kopšana katru gadu izmaksā ap 100.000 dol. un, ievērojot to vispārējo nozīmi, Toronto pilsētas valde atzinusi, ka šis darbs piekrīt mētropoles vadībai. Kā zināms, Toronto lielpilsēta jeb mētropole sastādās no vairākām patstāvīgām pašvaldībām. Viena no tām ir Toronto pilsētas valde, kas kārto lokālās lietas savās robežās. Vispārējās lietas kārto atsevišķa mētropoles vadība, kuŗai pakļauta policija, galvenās satiksmes maģistrāles, kā arī dažādi saimnieciski un publiski pasākumi ar vispārēju raksturu. Kopš pazemes dzelzceļa iekārtošanas mētropoles parku daļa savā pārziņā pārņēmusi University ielas un vecās pilsētas valdes ēkas apstādījumus. Jau ilgāku laiku tā apsaimnieko pilsētnieku iecienīto vasaras atpūtas vietu centrālajās salās, kuŗu izveidošanai līdz šim izdoti ap 12 milj. dolaru. Tāpat mētropoles pārziņā ir arī Riverdēlas zooloģiskais dārzs, Edwards Gardens Donmillsā, James Gardens Etobikokā un vairāki citi publiski parki. Tagad tiem pievienojas arī nacionālās izstādes apstādījumi, kuŗi, kā izteicās R. Zariņš, nākotnē prasīs vēl lielākas summas, jo mētropoles parku daļai nav savas siltumnīcas vai dārzniecības stādu audzēšanai, kādas ir Toronto pilsētas parku daļai. Izstādes laukuma apstādījumiem nepieciešami ap 69.000 viengadīgo augu un puķu, kuŗas atjaunojamas katru gadu. E. Lazdas projektētajā rožu laukumā ir ap 5000 dažādu rožu krūmu, tāpat vairākos tūkstošos sniedzas arī koku skaits un citi parka izdaiļošanas objekti, strūklakas, atpūtas vietas u. t. t. Pašreiz K. Zariņam padoto darbinieku skaits ir 8, bet pavasarī, lai veiktu visus apstādījumu un apkopšanas darbus, būs nepieciešami vismaz 30 kvalificēti strādnieki. Pēc izstādes atjaunojami būs arī zālāji, uzlabojami celiņi un pārkārtojami apstādījumi, kuŗi sniedzas 2,2 jūdžu garumā. Nacionālās izstādes apstādījumi iekārtoti trīs patstāvīgos parkos: pie galvenās ieejas ir Gore parks, centrālā daļa izstādes laukumā, bet ezera krastā ir t. s. kronēšanas parks.

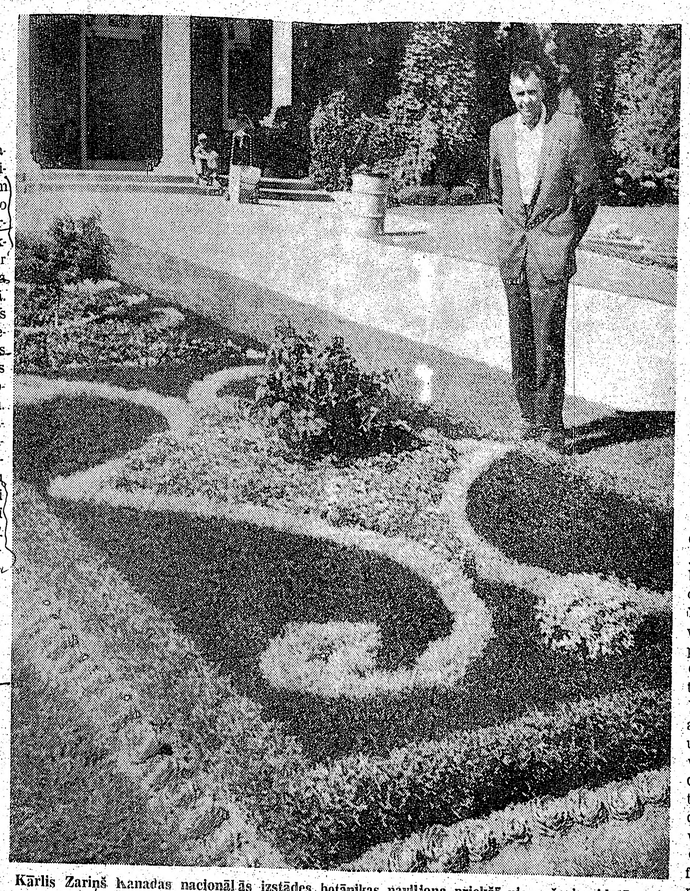

Kārlis Zariņš Kanadas nacionālās izstādes botānikas pavilj̦ona priekšā pie paša izveidotā apstādījuma. Foto: JAK

Nacionālās izstādes laukuma apstādījumu atbildīgais pārzinis K. Zariņš beidzis Bulduru dārzkopības skolu 1937. gadā, pēc tam strādājis Pleskodāles mazgadīgo audzināšanas iestādē par dārzniecības un saimniecības vadītāju. Savā arodā viņš darbojies arī bēgļu gaitās Vācijā un Anglijā, bet kopš iecelošanas Kanadā 1952. gadā pārzinājis rūpnieka R. E. Edvarda privāto parku Donmillsā. Pēc tā pārņemšanas mētropoles īpašumā 1955. gada rudenī, K. Zariņš turpināja Edwards Garden vadību Ziemeļjorkas pašvaldības dienestā, bet, 1958. gada jūnija apsaimniekošanu pārņemot mētropoles parku daļai, pārgāja tās dienestā. Vairākus gadus viņš pārzināja mētropoles apstādījumus austrumu rajonā starp Bayview un Warden, Lakeshore un Finch ielām. Tagad K. Zariņam uzticēta Kanadas nacionālās izstādes laukuma apstādījumu pārziņa. Viņš aktīvi piedalījies arī latviešu Sv. Andreja draudzes lauku īpašuma Sidrabenes veidošanā un ir tās pārvaldes ilggadējs darbinieks.

Toronto pilsētas pašvaldības parku daļā kopš 1956. gada nodarbināts agr. E. Lazda, kas, kā jau iepriekš minēts, 1957. gadā projektējis izstādes laukuma pārveidošanas un apstādījumu darbus. Šai vajadzībai viņš izstrādājis ap 50 atsevišķu projektu. Izstādes laukuma apstādījumu projektēšana uzskatāma par E. Lazdas lielāko darbu pilsētas valdes dienestā. Aizvadītajos gados viņš izprojektējis vairāk nekā 200 dažādu plānu arī citiem pilsētas apstādījumiem. Viens no viņa pēdējā laika lielākajiem projektiem — jaunās pilsētas valdes ēkai piegulošās piebūves jumta apstādījumi—atdūries uz līdzekļu trūkumu. E. Lazdas projekts ietver visas zemākās piebūves jumta apstādījumus, paredzot tur ūdens baseinus, strūklakas, koku un puķu stādījumus. Tā īstenošana izmaksātu ap 200.000 dol. Pārējie jaunās pilsētas valdes apstādījumi bija paredzēti jau architekta plānos.

Pagaidām vēl neīstenots ir arī E. Lazdes projekts Queens parka apstādījumu pārkārtošanai, paredzot no jauna iekārtot ap 200 pēdu garu ūdens baseinu ar vairākiem kritumiem izgaismotām strūklakām un atbilstošiem apstādījumiem. Pilsētas valde ir ieskatos, ka pie šī projekta īstenošanas materiāli jāpiedalās arī Ontario provinces valdībai, par ko notiek sarunas.

Bez saviem tiešajiem pienākumiem pilsētas valdes parku daļā E. Lazda veicis arī vairākus citus ievērojamus projektus apstādījumu iekārtošanai. Viens no tiem ir medicīniskā centra izdaiļošana Donmillsā, bet pašreiz viņš sagatavo projektu farmaceitu sabiedrības īpašuma apkārtnes izdaiļošanai.

E. Lazda 1938. gadā beidzis valsts Bulduru dārzkopības vidusskolu un 1944. gadā Jelgavas lauksaimniecības akadēmiju ar agronoma grādu, speciālizējoties dārzkopībā. Bēgļu gaitās Vācijā pie Minsteres iekārtotajā latviešu pārskološanās centrā viņš lasīja lekcijas dārzkopībā, bet praktiskā dārzkopja darbam nodevies Anglijā un arī Kanadā kopš iecelošanas 1952. gadā. 1956. gadā E. Lazda pārgāja Toronto pilsētas parku daļas dienestā, kur drīz izraudzīts par apstādījumu un jaunu parku projektētāju. Viņa veikums ir arī Sv. Jāņa draudzes jaunceltās baznīcas apstādījumu gaumīgais iekārtojums, kuŗu īstenojis agr. V. Uiska ar saviem ziedotajiem materiāliem. Sabiedriskā darbā E. Lazda sevišķu rosību parādījis savas korporācijas Fraternitas Lataviensis darbā, prezidēja veicot oldermaņa pienākumus.

Bez jau minētajiem Toronto pilsētas izdaiļošanā jau vairākus gadus strādā arī citi latvieši. Viens no tiem ir P. Kuze, kas pārzina Ziemeļjorkas pašvaldības apstādījumus Donmillas rajonā. Arī viņš ir Bulduru dārzkopības vidusskolas absolvents un Kanadā nesen beidzis arī trīsgadīgo korespondences kursu Gvelfas lauksaimniecības kolledžas parku nozarē. Vēl no zināmiem bulduriešiem savam arodam uzticīgi palikuši J. Lūsis Bramptonā, kas pārzina vietējās pilsētas valdes apstādījumus, agr. E. Dērics Vankuverā nodevies zinātniskam darbam, bet I. Bērziņš Austrālijā bija projektējis grandiozu parku sakarā ar karalienes Elizabetes viesošanos. Pēdējā laikā, cik zināms, viņš vairāk pievērsies architektūrai nekā daiļdārzniecībai, tāpat kā E. Zilberts Austrālijā.

R. N.

TORONTO LATVIEŠU KREDITSABIEDRĪBA

LATVIAN (TORONTO) CREDIT UNION LIMITED

izdara visas parastās banku operācijas, izsniedz personīgos aizdevumus, maksā gadā 4% par krājnoguldījumiem un 3½% par summām čeku kontos, pieņem maksājumus par telefona, elektrības, gāzes un ūdens rēķiniem, pārdod naudas pārvedumus un ceļotāju čekus, piešķir aizdevumus pret nekustamu īpašumu pirmām hipotēkām.

491 College Street, Toronto 4, Latviešu namā, telefons: 924-2775. Laikā no 15. jūnija līdz 15. septembrim birojs atvērts pirmd. līdz piektd. no pl. 12—8 vakarā, bet sestdienās slēgts.

Kreditsabiedrības aktīvs 1966. gada 31. maijā bija $1.547.979,37.

ANDREJSONS
APDROŠINA
163 — 7313

ERNAS OŠIŅAS - BĒRZIŅAS
Member of Canadian Dance Teachers Association (Ballet)
KLASISKĀ BALETA SKOLA
Atsāk mācības un reģistrēšanos ar 6. SEPTEMBRI Toronto Sv. Andreja baznīcas zālē (Carlton & Jarvis)
Tel. — RO 6—7904 no pl. 9 rītā — 1 p.p.

TORONTO ZIŅAS

● Pēc atbildīgā amata pārņemšanas atgriežoties Toronto, jaunais Latvijas ev.-lut. archibīskaps A. Lūsis kā pirmo pāri Sv. Jāņa draudzē salaulājis Juri Ivaru Zeltiņu ar Guntu Bāliņu. Viesojoties Sv. Jāņa draudzē māc. V. Āboliņš no Sietlas, ASV, kristījis Ingridu Lindu un Sandru Lī Unterbergu, Harolda un Ritas meitas.

● Dianas Jablokovas-Vorpas vadītais Canadian Junior Ballet uzaicināts viesizrādē 15. oktobrī Čikagā un 16. oktobrī Kalamazū. Abās pilsētās baleta izrādes organizē vietējās latviešu biedrības. Canadian Junior Ballet kārtējās lekcijas un programmas iestudēšanu atsāks 11. septembrī 1920 Avenue Rd. studijā. Šai gadā jauniešu baleta trupā paredzēts uzņemt arī jaunas dejotājas un dejotājus no dažādām baleta skolām. Tuvāka informācija un pieteikšanās līdz septembŗa beigām pie māksliniecisk̄ās vadītājas Dianas Jablokovas-Vorpas pa tālruni 489—7597.

● Jauno mācību gadu 6. septembrī uzsāk Dianas Jablokovas-Vorpas klasiskā baleta skola abās studijās — 1920 Avenue Rd. un 120 Overbrook Place, Downsview. Līdzšinējo un jaunu audzēkņu reģistrēšana 3. un 5. septembrī no plkst. 10 rītā līdz 2 dienā 1920 Avenue Rd. Toronto vai pa tālr. 489—7597.

● Vācijas viesa Ād. Šildes referāts par tematu „Padomju varas sadursme ar buržuaziskiem nacionālistiem" notiks 6. septembrī plkst. 8 vakarā Latviešu namā. Referāta vakaru rīko DV Toronto nodaļa, un visi interesenti aicināti to apmeklēt.

● KLA kongresa svinīga atklāšana notiks 3. septembrī plkst. 10.30 no rīta Latviešu namā. Paredzams, ka atklāšanā piedalīsies arī biskaps J. Rancāns, monsinors Dr. K. Ručs no Beļģijas un citi augstākie garīdznieki. Pēc tam notiks darba sēde, ietverot arī ziņojumus un pārrunas par turpmāko darbību. Paredzēts arī saviesīgs vakars ar deju plkst. 7.30 vakarā Latviešu namā. Šis būs atklāts sarīkojums, kādēļ visi laipni aicināti. Svētdien, 4. septembrī, plkst. 1 dienā kongresa ietvaros notiks svinīgs dievkalpojums Ņūmena kluba baznīcā ar jau iepriekš minēto garīdznieku piedalīšanos. Plkst. 5 dienā Latviešu namā notiks katoļu rakstnieku cēliens ar Jāņa Klīdzēja piedalīšanos, bet 5. septembrī kongresa dalībnieki un viesi izbrauks uz Toronto katoļu draudzes lauku īpašumu Mežciemu, kur būskaps J. Rancāns iesvētīs jaunceltō krucifiksu.

● Toronto latviešu nama valde sasauc ārkārtas akcionāru sapulci 13. oktobrī plkst. 7 vakarā Latviešu namā. Valde paredzējusi sapulcē ierosināt līdzšinējo privāto akciju sabiedrību pārveidot par publisku akciju sabiedrību. Tas nozīmē, ka, sapulcei pieņemot šādu lēmumu, turpmāk par Latviešu nama pilntiesīgu akcionāru varēs kļūt ikviena persona, kas iegādājusies 100 dol. akciju. Pēc valdes ieskata, šādas pārmaiņas nepieciešamas, lai varētu uzsākt vispusīgu līdzekļu vākšanu jau ilgāku laiku iecerētajai piebūvei. Pašreiz valde izsūtījusi visām organizācijām — akciju turētājām paziņojumu par šīs ārkārtas sapulces sasaukšanu un savas rīcības iemesliem, kā arī aptaujas par telpu platību, kādu organizācijas vēlētos savām vajadzībām iecerētajā piebūvē. Šīs ziņas iesūtāmas Latviešu nama plānošanas komitejai līdz 1. oktobrim.

LATVIEŠU BIEDRĪBAS 100 GADOS

Tā sauksies dokumentāru un vēsturisku rakstu krājums, kuŗu vēl pirms 1968. gada iecerējusi izdot Toronto latviešu biedrības valde. Izdevums būs veltīts Rīgas latviešu biedrības vai tā sauktās „Māmuļas" 100 gadu dibināšanas atcerei, bet aptvers arī visus pieejamos materiālus par latviešu biedrību darbību kā Latvijā, tā arī trimdas zemēs. Rakstu krājuma rediģēšanu uzņēmies Viktors Upeslācis, bet piedalīšanos jau apsolījuši vēsturnieki Dr. Ed. Andersons no Kalifornijas, Dr. N. Vīksniņš no Filadelfijas, Latviešu biedrību sadarbības centra vadītājs V. Vīksniņš Čikagā un Lidija Vītoliņa no Zviedrijas.

TLB valde aicina visas brīvās pasaules latviešu biedrību darbiniekus, vēsturniekus, literātus un ikvienu ieinteresētu tautieti nākt talkā šīs lielās ieceres īstenošanā ar dokumentu materiāliem, dažādiem fotouzņēmumiem un apcerēm. Visa sarakste adresējama TLB valdes priekšsēdim A. Gribustam, 15 Linsmore Cresc., Toronto 6, Ont., Canada.

Tāpat latviešu centros aicināti pieteikties talcinieki šī rakstu krājuma iepriekšējo pasūtinājumu pieņemšanai, tāpat ikviens, kas varētu sniegt kaut kādas ziņas par latviešu biedrību darbu pēdējos 100 gados vai atsevišķos laika posmos.

Sakarā ar šo 100 gadu atceri iecerēti arī svinīgi sarīkojumi, par ko jau divās paplašinātās sēdēs runājusi arī TLB valde. Plašāka apspriede jubilejas sarīkojumu organizēšanai notiks 16. un 17. septembrī Kalamazū, kuŗu sasauc Latviešu biedrību sadarbības centrs. Uz šo apspriedi no TLB dosies valdes pr-dis A. Gribusts un viens no jubilejas idejas rosinātājiem J. Briedis.

R. N.

Mūsu daiļamatnieku panākumi

JĀNIS ZĀLĪTIS UN ZIGFRĪDS JURŠEVSKIS KANADAS NACIONĀLAJĀ IZSTĀDĒ SOGAD GŪST LAUVAS TIESU

Katru gadu Kanadas nacionālajā izstādē Toronto piedalās arī latviešu daiļamatnieki. Šogad izcilus panākumus atkal guva keramiķis Zigfrīds Jurševskis, kas jau ilgus gadus piedalās šai izstādē un vienmēr iekļuvis godalgojamo sarakstā. Šogad viņš, piedaloties ar trim darbiem, ieguvis četras godalgas! Tās rakstās uz papīra sekojoši: 1 godalga funkcionālā (lietojamo priekšmetu) klasē par lielu izmēru vāzi, kas reizē bija arī visas izstādes keramikas nozares labākais darbs, kādēļ papildus saņēma vēl Wedgwood keramikas rūpnīcas balvu, kuŗa tiek piešķirta izcilākajam keramiķim. Z. Jurševskis ieguva 1. godalgu arī skulptūras klasē par darbu „Putnu grupa" un atzinības rakstu par šķīvi dekorātivajā klasē. Jāpiezīmē, ka arī pag. gadā viņš „izvilka" izstādes keramikas augstāko balvu. Tā, ikdienas valodā sakot, „pagājušā gadā bija vairāk naudas, bet šogad — goda".

Šāgada izstādē lielāko panākumu savās daiļamatnieka gaitās guva Jānis Zālītis, kuŗu labi pazīstam kā latvisko ādas izstrādājumu meistaru. Viņa latviskiem rakstiem krāsās veidotie fotoalbuma ādas vāki ieguva 1. godalgu un vēl īpašu žurnāla „Chatelaine" naudas balvu kā labākais izstādes ādas izstrādājumu darbs. Mūsu daiļamatniecības seniors — ilggadējais Kanadas latviešu daiļamatniecības savienības priekšsēdis tālnieks H. Mercs ieguva 1. godalgu par rožkoka trauku un atzinības rakstu par sumaka koka „Putnu" (kokgriezums). Daiļamatniece Kristīne Pētersone ieguva atzinības rakstu par latvisku spilvenu.

Apciemojot šāgada lielo balvu ieguvējus, lai painteresētos tuvāk par viņu daiļamatnieku gaitām un iecerēm, atradu daiļamatnieku Jāni Zālīti, kuŗam ādas izstrādājumi dod dienišķo maizi, rosīgā darbā pie galda, kas apkrauts ar latvisko rakstu metiem un skicēm. Sarunā viņš paskaidroja, ka darbošanās ar latviskajiem rakstiem ir viņa sirdslieta jau gadiem ilgi. Tā sākusies jau ģimnazijas laikā Cesvainē, kur toreizējais skolotājs E. Brencēns (kas „Mērnieku laikiem" devis tik izteiktas un vienreizējas ilustrācijas) savus audzēkņus pratis tā ievadīt un iesaistīt latvisko rakstu un ornamentu pasaulē, ka daudzi tai uzticīgi palikuši vēl šodien, izlietojot iegūtās zināšanas praktiskā darbā. Viņa toreiz gūtās zināšanas ļoti labi iederoties pašreizējā darbā, jo ienākot daudzi tautiešu pasūtinājumi ar īpašiem norādījumiem un vēlmēm. Dāvināšanai jubilejas gadījumos vai ilgai piemiņai bieži nākoties gatavot vākus ar latviskiem motīviem. J. Zālītis ar daiļamatniecību sācis nodarboties jau dzimtenē, kad strādājis Meirānu pagasta valdē par sekretāru. Toreiz viņu interesējusi arī kokgriešana, bet pašreiz pietiekami lielu telpu trūkuma dēļ viņš nodevies

(Nobeigums 5. lpp.)

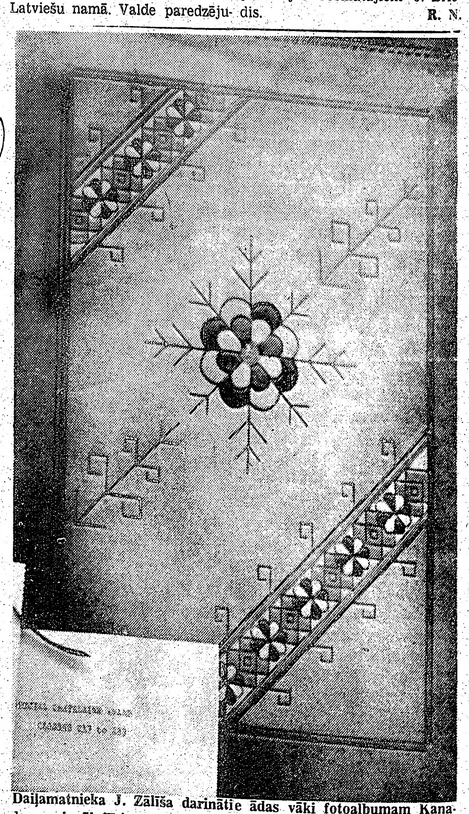

Daiļamatnieka J. Zālīša darinātie ādas vāki fotoalbumam Kanadas nacionālajā izstādē ieguva 1. godalgu un žurnāla „Chatelaine" īpašu balvu kā labākais darbs ādas izstrādājumu nozarē. Uzņēmums izdarīts izstādes laikā cauri vitrīnas stiklam.

Foto: J. Ligers

Ādo

KULTŪRAS FONDA LAUREĀTA PRIEKŠLASĪ

Šīs nedēļas nogalē Toronto ierodas ievēro biedriski politiskais darbinieks, publicists un ti Ādolfs Šilde, lai uzsāktu plašu referātu turn Viņš Ziemeļamerikā uzturēsies apm. 6 nedē priekšlasījumiem pavisam 16 latviešu centru. Ā. Šilde sagatavojis 3 referātus. Atkarā no v les, Šilde runās par vienu no šādiem temia kustība Latvijā; 2) Latviešu deportāciju 25 3) Padomju varas sadursme ar „buržuaziska Priekšlasījumu turneju noorganizējusi ASV slas aģentūra. Saginavā referātu rīko vietēj bet citur — vietējās DV apvienības vai kop

Ādolfa Šildes darbība, īpaši kopš 1941. gada, latviešu tautas dzīvē bijusi ļoti daudzpusīga un atbildīga. Kad pēc Baigā gada radās nepieciešamība pašu spēkiem kaut cik mazināt to postu, kuŗu daļai latviešu bija nodarījusi padomju okupācija, kā arī kara apstākļi, Rigā nodibināja Tautas palīdzību. Ā. Šilde kļuva šīs organizācijas ģenerālsekretārs, bet ar 1944. gadu tās priekšnieks. Viņš bija arī Latvijas Sarkanā krusta aizgādības pūrvaldes vadītājs. Vēlāk trimdā Vācijā, kur Ā. Šilde ar ģimeni dzīvo arī pašreiz, viņš 4 gadus bija Latviešu centrālās padomes priekšsēdis, bet visus trimdas gadus Latvijas Sarkanā krusta galvenās valdes un arī Baltijas padomes loceklis, tāpat aktīvs darbinieks citās latviešu organizācijās.

Kā publicists Ā. Šilde uzskatāms par vienu no nopietnākajiem un dedzīgākajiem latviešu bezties̄igā stāvokļa atgādinātājiem un padomju okupācijas apstākļu pazinējiem. Citu tautu informēšanai viņš publicējis grāmatas „Profit of Slavery", „The Soviets against Church", kā arī juridisku pētījumu vācu valodā par t. s. sociālo likumdošanu okupētajā Latvijā. Latviešu prestižas gars dzimtenē un latviešu likteņi izsūtījumā plaši aprakstīti Ā. Šildes grāmatās „Vaižu rāvēji" un „Pa deportēto pēdām". Materiālus pēdējai viņš ieguva neparastos apstākļos, intervējot Fridlandes caurlaides

Mūsu daiļamatnieku pa

(Pārnesums no 4. lpp.)

vienīgi ādas izstrādājumiem. J. Zālītis ir biedrs kanadiešu ādas izstrādājumu daiļamatniecības ģildē Toronto, kuŗā atzīts par speciālistu ādas izstrādājumu krāsošanā ar smidzināšanas metodi. Par šo tematu viņš rakstījis arī attiecīgos kanadiešu žurnālos un vairākkārt bijis šādu krāsošanas demonstrējumu vadītājs un lektors vairākās Kanadas un ASV pilsētās. Cik vien laiks atļauj, J. Zālītis rosīgi piedalās arī Kanadas latviešu daiļamatnieku savienības darbā un izstādēs, savā laikā arī beidzis šīs organizācijas rīkotos kursus — latvisko rakstu kompozīcijā, kuŗus vadīja māksl. H. Mercs.

Atvadoties no latvisko ādas izstrādājumu speciālista, saņemu vēl paskaidrojumu, ka šo nule nacionālajā izstādē godalgoto darbu viņš patiesībā īpaši gatavojis latviešu kultūras dienu izstādei Toronto, bet žūrijas komisija to nav uzņēmusi izstādīšanai vietas trūkuma vitrīnā vai citu iemeslu dēļ. Par to J. Zālītis bijis visai sarūgtināts, bet draugi viņu mierinājuši, ka tik skaistam darbam tomēr pienāks laiks, kad tas gūs atzinību. Vai nu tā ir dzīves ironija, vai laimes gadījums, bet šī atzīšana nu iegūta, pie tam vēl tādā izstādē, kuŗu apmeklē vairāki miljoni cilvēku...

Apciemojot otru šāgada Kanadas nacionālās izstādes speciālās balvas ieguvēju Z. Jurševski, atradu viņu pasniedzam keramikas stundas saviem audzēkņiem. Nācās pagaidīt. Pa šo laiku varēju apskatīt viņa Bloor ielas veikalā-darbnīcā izstādītos darbus, kas visi veidoti, ļoti gaumīgi un vienkāršās līnijās, vai tās ir vāzes, bļodas, pelnu trauki, vai arī sienas plāksnes, viss ir latviskās keramikas roku darbs, kuŗā meistars rāda savu prasmi un ilggadējo pieredzi. Daudz darbu darināti modernā garā, un pēc tiem ir sevišķi liels pieprasījums kanadiešu tirgū. Z. Jurševska skulptūru darbi darināti ar podnieku ripas palīdzību, un, cik zinu, viņš ir vienīgais latviešu skulptors, kas savus darbus veido šādā veidā.

Sarunā ar latviešu keramikas meistaru uzzinu, ka nu jau 30 gadu, kopš viņš nodarbojas ar savu iemīļoto arodu. Ilgus gadus Z. Jurševskis bijis paidagogs

Pēdējā aug
lera plavā p
gadskārtējie
ki. Kā aizvie
bērnu gājiem
G. Straumaņ
Uzrunu teic
las Melvudā
niece P. D
runu latviešu
skaņu lentē
zijas klases a
kena. Čikaga
pulciņa pr-ks
savukārt cen
ko klašu audz
bā. Pēc kopī
vijas himnas
ra daļa — ro
ta sacensības
u. t. t. Tā vi
laiku, kamēr
mies skaistē
dinājumiem,
brīvlaiku iz
tos tautas
tautas dziesn
zā Ingrida I

Liepājas lietis
skolā, un vēl
skolotāja gai
vālās grupās
kā savā studi
sarās arī Mus
lā. Viņš vada
rākās Kanadē
laikā meistar
arvien vairāk
pievērstos tīr
tūrai, kas no
viņa milestīb
vienmēr piet
savus ikdien
tājumu, cik r
lijies Kanada
des sacensībās
vis, mākslinie
nedeva, jo jā
aizvadīto ga
balvu, diplom
stu ir daudz
kas iegūts 1
tiskajā izstād
kur Z. Jurš
darbiem rep

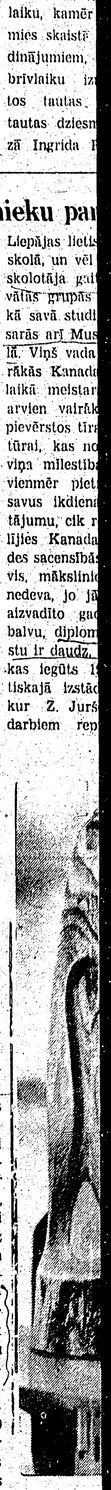

NTO ZIŅAS

pārņem- si sapulcē ierosināt līdzšinējo
to, jau- privāto akciju sabiedrību pārvei-
archbis- dot par publisku akciju sabiedrī-
no pāri bu. Tas nozīmē, ka, sapulcei pie-
ājis Ju- ņemot šādu lēmumu, turpmāk
u Bāli- par Latviešu nama pilntiesīgu
a drau- akcionāru varēs kļūt ikviena per-
Sietlas, sona, kas iegādājusies 100 dol.
ndu un akciju. Pēc valdes ieskata, šādas
Harolda pārmaiņas nepieciešamas, lai va-
rētu uzsākt vispusīgu līdzekļu
pas va- vākšanu jau ilgāku laiku iecerē-
allet uz tajai piebūvei. Pašreiz valde iz-
oktobrī sūtījusi visām organizācijām —
Kalama- akciju turētājām paziņojumu par
izrādes šīs ārkārtas sapulces sasaukša-
biedrī- nu un savas rīcības iemesliem,
et kār- kā arī aptaujas par telpu platību,
mas ie- kādu organizācijas vēlētos sa-
otembrī vām vajadzībām iecerētajā pie-
Sai ga- būvē. Šīs ziņas iesūtāmas Lat-
pare- viešu nama plānošanas komite-
dejotā- jai līdz 1. oktobrim.
ždām
formā-
eptem-
eciskās
as-Vor-
sep-
kovas-
skola
ne Rd.
owns-
u au-
5. sep-
līdz 2
ronto
es re-
ju va-
skiem
eptem-
u na-
o DV
intere-
atklā-
plkst.
ā. Pa-
alīsies
mon-
ējijas
mieki.
ie, ie-
pārru-
. Pa-
rs ar
tviešu
arīko-
ināti.
st. 1
notiks
mena
š mi-
anos.
ā no-
ns ar
bet
lībnie-
ronto
ar Ran-
cifik-
valde
u sa-
akarā
jas idejas rosinātājiem J. Brie-
dzēju- dis.
R. N.

LATVIEŠU BIEDRIBAS 100 GADOS

Tā sauksies dokumentāru un vēsturisku rakstu krājums, kuru vēl pirms 1968. gada iecerējusi izdot Toronto latviešu biedrības valde. Izdevums būs veltīts Rīgas latviešu biedrības vai tā sauktās „Māmuļas" 100 gadu dibināšanas atcerei, bet aptvers arī visus pieejamos materiālus par latviešu biedrību darbību kā Latvijā, tā arī trimdas zemēs. Rakstu krājuma rediģēšanu uzņēmies Viktors Upeslācis, bet piedalīšanos jau apsolījuši vēsturnieki Dr. Ed. Andersons no Kalifornijas, Dr. N. Viksniņš no Filadelfijas, Latviešu biedrību sadarbības centra vadītājs V. Viksniņš Čikagā un Lidija Vītoliņa no Zviedrijas.

TLB valde aicina visas brīvās pasaules latviešu biedrību darbiniekus, vēsturniekus, literātus un ikvienu ieinteresētu tautieti nākt talkā šīs lielās ieceres īstenošanā ar dokumentu materiāliem, dažādiem fotouzņēmumiem un apcerēm. Visa sarakste adresējama TLB valdes priekšsēdim A. Gribustam, 15 Linsmore Cresc., Toronto 6, Ont., Canada.

Tāpat latviešu centros aicināti pieteikties talcinieki šī rakstu krājuma iepriekšējo pasūtinājumu pieņemšanai, tāpat ikviens, kas varētu sniegt kaut kādas ziņas par latviešu biedrību darbību pēdējos 100 gados vai atsevišķos laika posmos.

Sakarā ar šo 100 gadu atceri iecerēti arī svinīgi sarīkojumi, par ko jau divās paplašinātās sēdēs runājusi arī TLB valde. Plašāka apspriede jubilejas sarīkojumu organizēšanai notiks 16. un 17. septembrī Kalamazū, kuru sasauc Latviešu biedrību sadarbības centrs. Uz šo apspriedi no TLB dosies valdes pr-dis A. Gribusts un viens no jubilejas idejas rosinātājiem J. Briedis.

R. N.

Darinātie ādas vāki fotoalbumam Kanadas 1. godalgu un žurnāla „Chatelaine" balvu ieguva 1. godalgu un žurnāla „Chatelaine" balvu ieguva 1. godalgu un žurnāla „Chatelaine" balvu ieguva

TOWN & COUNTRY
REAL ESTATE LTD.
V. PALMA PĀRSTĀVIS
377 Glengarry Ave., Toronto 12, tel. 782-7246

NEMAKSAJIET VELTI IRI. IZMANTOJIET MŪSU IZDEVĪGO KREDITĒŠANOS UN MAZĀS IEMAKSAS. IEPĒRCIET PAŠI SAVUS ĪPAŠUMUS

Danforth — Broadview: Atsevišķa 6 istabu māja, moderna apkure, 2 vannas istabas. Kopējā cena $16.500. Iemaksa $2.500.

Bloor — Manning: 6 istabu dubultķieģeļu māja. Eļļas apkure. Garāža. Kopīgā cena $16.500.

Yonge — Eglinton: Atsevišķa 6 istabu dubultķieģeļu māja, ūdens - eļļas apkure. Garāža.

UZTICAMIEM MĀJU PIRCĒJIEM PALĪDZAM IZTRŪKSTOŠO VAI VISU NAUDU IEMAKSAI SAGĀDĀT BEZ GALVINIEKIEM UZ 6 GADIEM UZ VISIZDEVĪGĀKIEM NOTEIKUMIEM. ZVANIET MŪMS NESAISTOŠAI INFORMĀCIJAI. MĀJAS LIELĀ IZVELE VISĀ PILSĒTĀ.

KANADAS BAZNĪCAS

TORONTO

Lūdzu klausaities latviešu pustundu „Bridis ar Dievu" savā 11. gada gājumā — katru svētdienu no pl. 10.30 — pl. 11 rītā. Vilnis 1350 — Ošavas raidītājs. Tālrunis 261—4218 A. Lakšmanis, 106 Dorset Rd., Scarborough.

Archibiskaps A. Lūsis, 50 Dewson St., Toronto, Ont., tel. LE 6—2510. Sv. Jāņa draudze, tel. 921—3327, 200 Balmoral Avenue, Toronto 7.

3. septembrī, plkst. 11.30 korp. Frat. Lataviensis 40 g. dibināšanas atceres dievkalpojums; bīsk. A. Lūsis, māc. T. Vēdzele un māc. J. Strautnieks.

4. septembrī, plkst. 11 dievkalpojums. Mācītāji Teodors Vēdzele (Omahas latv. draudze) un Jānis V. Strautnieks no Čikagas (žurnāla „Ceļa biedrs" redaktors.).

11. septembrī, plkst. 11 Kapu svētki latviešu kapu jaunākā nodaļiņumā.

Māc. A. Cops, 70 Scarboro Rd., Toronto, Ont., tel OX 9—3331 Toronto Sv. Andeja baznīcā.

Svētdien, 11. septembrī, pl. 11 Kapu svētki.

Māc A. Briedis, 44 Marilyn Cr., Toronto 16, tel. PL 7—2739.

Toronto Austrumu ev.-lut. latviešu draudzes dievkalpojumi notiek Sv. Barnaba baznīcā, 361 Danforth Ave.

4. septembrī, plkst. 11 dievkalpojums draudzes lauku īpašumā Tālavā.

11. septembrī, plkst. 11 Kapu svētki latviešu kapos Toronto.

18. septembrī, plkst. 2 pēcp. dievkalpojums Sv. Barnaba baznīcā un svētdienas skolas iesākums.

25. septembrī, plkst. 2 pēcp. Plaujas svētku dievkalpojums ar dievgaldu. Svētdienas skola. Tūlīt pēc dievkalpojuma draudzes vakars baznīcas augšējā zālē.

BRAMPTONĀ:

11. septembrī, plkst. 1.30 pēcp. dievkalpojums Grace United baznīcā.

HAMILTONA

Māc. E. Pavasars.

Hamiltona, Latviešu ev. - lut. Kristus draudze 18 Victoria Ave. South.

4. septembrī, plkst. 11 pēcpusd. dievkalpojums.

LONDONA

Māc. J. Prauliņš, 22 Academy St., Apt. 3, St. Catharines, Ont., tel. MU 5—5098.

Londonas latviešu ev.-lut. draudze. Trīsvienības lut. baznīcā, Oxford un Colborne St.

SV. KATRINAS

Sv. Katrīnu latviešu ev.-lut. draudze Kristus lut. baznīcā, 140 Russel Ave.

18. septembrī pl. 3 p.p. dievkalpojums. Māc. J. Prauliņš.

NIAGARA

Niagara Falls (Ont.) latviešu ev.-lut. draudze anglikāņu Sv. Jāņa baznīcā 580 Portage Road

4. septembrī pl. 2 p.p. dievkalpojums. Māc. J. Prauliņš.

MONTREALA

Māc. A. Voitkus, 3438 Rosedale Ave., Montreal 28 P. Q. Tel. HU 9—3224.

Montrealas latviešu ev. - lut. Trīsvienības draudze Sv. Jāņa baznīcā, 4845 Marcil Ave.

4. septembrī dievkalpojuma nebūs.

11. septembrī plkst. 1.30 p.p. dievkalpojums un Bībeles stunda.

18. septembrī plkst. 1.30 p.p. dievkalpojums un svētdienas skola.

25. septembrī plkst. 1.30 p.p. dievkalpojums un Bībeles stunda.

2. oktobrī plkst. 1.30 p.p. Plaujas svētku dievkalpojums un svētdienas skola.

Prāv. Viesturs Sēfers, 471 Coolbrook Ave., Montreal 29. P. Q. Tel. 484—8394. Sv. Pāvila ev.lut. latviešu draudze Montrealā.

TORONTO BAPTISTU

Road baznīcas telpās.

draudzes dievkalpojumi svētdienās, plkst. 4 p.p. un trešdienās plkst. 8 Bībeles vakari Walmer

Austra Augenberga

Zelmas Lagerlefas pēdas meklējot

Cilvēkam, kas daudz ceļojis, notrulinājušās spējas brīnīties un apbrīnot. Savā Zviedrijas ceļojumā es tomēr apbrīnoju divas lietas: pirmkārt, Zviedrijas latviešu izpalīdzību un viesmīlību, otrkārt, viņu uzņēmību un centību. Latvieši, kas devās trimdā uz Vāciju un vēlāk uz Amerikas kontinentu, bija bruņojušies ar lielākām vai mazākām vācu un angļu valodas zināšanām. Latviešiem, kas ieradās Zviedrijā, nebija nekādu vietējās valodas zināšanu. Tomēr viņi samērā drīz apguva valodu, ieguva diplomus un gradus, un tagad vairumā strādā savā speciālitātē. Viņi arī savu dzīvi pielāgojuši Zviedrijas augstajam dzīves standartam. Neesmu bijusi Amerikā, bet franču presē lasīju, ka zviedru dzīves standarts esot līdzīgs amerikāņu. Pēc britu mājām, kuŗās reti redz grāmatas, pārsteidz lielā grāmatu bagātība Zviedrijas latviešu mītnēs, tāpat gleznas un dažādi latviešu mākslas un amatniecības priekšmeti. Redzami ne tikai latviešu, bet arī cittautu literatūras darbi. Tātad, Zviedrijā saglabājušās vecās latviešu inteliģences tradīcijas — interesēties ne tikai par izcilām gara kultūras parādībām „pašu pagastā", bet arī citās zemēs.

No redzētā minēšu tikai dažus iespaidus. Vispirms Stokholma — majestātiska, plaša, visur ūdens un atkal ūdens! Neparelzi būtu saukt to par ziemeļu Amsterdamu vai Venēciju, jo tur ir tikai šauri kanāļi, kamēr Stokholmā jūtama it kā jūras plašā elpa. Stokholmas apmeklētājiem ieteicu braucienu tvaikonītī „zem Stokholmas tiltiem": vairāk nekā divas stundas tie varēs apbrīnot Stokholmas majestātisko plašumu.

Mana pirmā iepazīšanās ar Stokholmu bija apmeklējums saulainā rītā zviedru tēlnieka Kārļa Millesa italiešu stilā ierīkotajā villā un dārzā. Arī šī vieta ir ūdens malā, jo Stokholmā visur ir ūdens. Kaut kas šeit atgādina kāda cita ievērojama zviedra Aksela Muntes villu Kapri salā. Saulē mirdzošas strūklakas, marmora kolonnas, zaļumi un ziedi; Millesa paša un viņa citās zemēs savāktie mākslas darbi. Milless ieguvis 1925. gadā „Grand Prix" Parīzē. Viņš mīl tēlot vieglas kustības savās skulptūrās: tēli šķiet itkā lidojam. Tēlnieka villa un dārzs ierīkoti saskaņā ar paša skulptora plānu. Īsi pirms nāves rakstītā vēstulē Milless teicis: „Šis dārzs ir radīts vienīgi, lai apmierinātu ilgas pēc skaistuma..."

Viens no spilgtākiem iespaidiem Stokholmā bija „Sevijas bārddziņa" izrāde Drotninghol-mas pils nelielajā teātŗa zālē. Tā esot saglabājusi negrozītu savu pirmatnējo 18. gadsimta veidu, kādu tai devis Gustavs III. Lai radītu 18. gadsimta atmosfairu, pat orķestŗa mūziķiem bija šī laikmeta tērpi. Izrādē gan neuzstājās izcilas „zvaigznes", bet ansamblis bija labi saliedēts, spēle valdzināja ar vieglumu un dzirkstošu humoru. Arī pati pils un parks ir ievērības cienīgi.

Jāatzīmē arī karalienes Kristinas piemiņai veltītā lielā izstāde Nacionālā mūzeja telpās (tajā ir daudzi Eiropas izcilo gleznotāju darbi). Izstādi bija sarīkojusi Eiropas padome, savācot visu, kam jebkāds sakars ar minētās valdnieces laikmetu. Liekas, ka zviedriem nav arī iemesla sevišķi izcelt šīs karalienes valdīšanas laiku. Kristīnas izturēšanās tai laikā bija kaut kas ļoti dzigs starptautiskam skandalam. Kristīna, lielā protestantisma aizstāvja Gustava Ādolfa meita, pārgāja katolicismā, atteicās no Zviedrijas troņa, pavadīja mūža pēdējo posmu Romā un ir pat apglabāta katoļu lielākajā svētnīcā — Romas Sv. Pēterā baznīcā!... Vēsturnieki asi kritizē Kristīnas valdnieces spējas, bet nevar noliegt, ka viņa ir īpata, spilgta personība Eiropas valdnieku saimē. Viņai bija drosme atteikties no troņa, lai sekotu savām tieksmēm un dzīvotu īpatu un, varbūt, pilnskanīgu dzīvi. Kā Zviedrijā, tā Romā Kristīna atbalstīja zinātni un mākslu. Viņai patika kavēties zinātnieku sabiedrībā, uzaicināja pie sava galma slaveno franču filozofu un matemātiķi Dekartu, sarakstījās arī ar Paskālu, savā Romas pilī pulcēja ap sevi rakstniekus, rīkoja koncertus, komponisti Korelli un Skarlatti strādāja viņas uzdevumā. Skarlatti pat veltīja viņai vienu no savām operām. Viņa vāca retus rokrakstus, gleznas, zīmējumus: viņas kolekcijā atradušies pat Mikelandželo, Botičelli un citu renesanses lielo mākslinieku zīmējumi; Bernini dāvājis viņai ik gadu vienu zīmējumu.

Stokholmai ir arī vecpilsēta ar neticami šaurām ieliņām un vecām celtnēm. Tūristi apmeklē „Bruņinieku nama" baroka stila celtni, Ridarholmas baznīcu, kur apbedīti Zviedrijas karaļi, pilsētas valdes nama greznās reprezentācijas telpas (piemēram, zelta zāli"), kur notiekot svinīgi banketi u. c. Jāsaka tikai, ka vecā Stokholma it kā pazūd jaunajā Stokholmā ar tās ultramodernajām celtnēm.

Zviedrijā mani sevišķi intresēja Vermlande, īpaši Zelmas Lagerlefas dzimtene Morbaka. Tagadējai latviešu paaudzei grūti iedomāties, ko mums savā laikā nozīmēja Zelmas Lagerlefas vārds. Mēs nedzīvojām „bītļu' un visādu „popu" laikmetā, bet aizrautīgi lasījām par Gestas Berlinga un Ekebijas kavalieŗu dēkām, kuŗas Zelma Lagerlefa prata tik dzīvi tēlot. Mēs ne tikai lasījām par tām, bet gājām tās skatīt Rigas Dailes teātrī. Mūs saistīja arī citi Z. Lagerlefas darbi. Katram laikmetam ir savs „neprāts" un sava īpata romantika...

Skaists ir brauciens uz Morbaku. Vermlandes ainavas vietām atgādina Vidzemi. Kaut arī nav vairs Z. Lagerlefas aprakstīto lielo mežu, ceļš bieži vijas cauri egļu mežiem, un visur redzami bērzi... mīļie bērzi, kuŗu bija tik daudz Latvijā un kuŗu trūkst svešumā. Redzamas zaļas pļavas ar tādiem pašiem zieddiem, kādi bija Latvijā; ieelpoju saulē iztvikušās zāles un puķu smaržu. Vietām pazib ezeri. Vispirms nonākam Z. Lagerlefas atmiņās minētajā Karlstadē. Vermlandes galvenajā pilsētā. Nakts jāpavada viesnīcā, kuŗa visas modernās ērtības. Garšīgas vakariņas romantiskā pagrabiņā, t. i. restorānā; pēc tam brauciens laivā pa upi. Otrā dienā nonākam Rotnerosā, kur dzīvojuši Lagerlefas aprakstītie Ekebijas kavalieŗi. Par nožēlošanu jāsaka, ka modernais parks ar krāšņajiem puķu apstādījumiem un skulptūrām iznīcinājis veco Ekebijas kavalieŗu romantiku, kaut arī mums rāda pili un „līgeļus", kur dzīvojuši kavalieŗi. Z. Lagerlefas darbu īpatā atmosfairā tomēr vēl jūtama tās dzimtenē Morbakā. Ģimenes veco ligzdu Lagerlefa apraksta ar lielu sirsnību savās atmiņās. Pēc tēva nāves mija bija jāpārdod, bet vēlāk rakstniece to atpirka. Māja pārbūvēta, bet rakstniece tur likusi novietot vairākus priekšmetus, kuŗi atradušies vecajā Morbakas namā. Apmeklētājam rodas iespaids, ka viņš staigā pa telpām, kur vēl nesen dzīvojusi rakstniece. Redzami vairāki viņas portreti, arī viņai piešķirtās zelta medaļas, kuŗas viņa ziedojusi kaŗa laikā Somijai (Z. Lagerlefa ieguva Nobela prēmiju 1909. g.) Ievērību saista bibliotēkas istaba, kur Lagerlefa rakstījusi savus darbus. Tur novietoti arī viņas darbu tulkojumi svešvalodās. Redzama arī virtuve, kuŗai ievērojama loma rakstnieces atmiņās. Tur mazā Zelma klausījusies savas vecāsmātes stāstos, kas viņu iepazistināja ar dzimtās Vermlandes teikām un pagātnes notikumiem; tos rakstniece pārkausēja savas fantazijas kvēlē, tā radot tēlus, kuŗi liekas tik dzīvi, it kā vēl vakar būtu staigājuši mūsu vidū. Zelmas Lagerlefas radītajiem tēliem bijuši paraugi reālajā dzīvē — arī dēkainajam mācītājam Gestam Berlingam; rakstnieces vectēvs ar savu vijoles spēles kaislību bijis paraugs Liljekronam. Apmeklējam arī rakstnieces kapu. Uz kapakmens vienkāršais uzraksts „Selma Lagerlöf"—bez komentāriem: viņas vārds Zviedrijā visiem pazīstams.

Bet kas būtu Zviedrija bez vecās universitātes pilsētas Upsalas? To dēvē par visas Zviedrijas civilizācijas šūpuli, jo slavenā universitāte dibināta jau 15. gadsimtā. Tagadējai Upsalai ir vēl sava „vecā Upsala" ar ķēniņu kapiem, 12. g. s. baznīcu, kas uzcelta vecās pagāniskās svētnīcas vietā. Pretēji Stokholmai, kur vecpilsēta it kā pazūd modernajā Stokholmā, Upsalas vecās celtnes lepni pacelas pārī savai apkārtnei. Majestātiskajā gotiskajā domā, kuŗu dēvē par lielāko visā Ziemeļeiropā (13.—15. g. s.), apbedīts karalis Gustavs Vaza. Upsalaa masīvās karaļpils zālē (pamatu pilij licis jau Gustavs Vaza 16. g. s.) karaliene

(Nobeigums 8. lpp.)

Sieviešu palīdzības korpusa darbs

PULKVEDI ARTURU GALINDOMU ATCEROTIES

Sekojot toreizējā ministru prezidenta Kārļa Ulmaņa ierosinājumam, 1919. gadā nodibinājās Latvijas sieviešu palīdzības korpuss ar nozarēm un nodaļām visā valstī. Virsleitnantam Arturam Galindomam bija uzdots šo Sieviešu palīdzības korpusu noorganizēt un kara laikā arī vadīt, bet korpusa darbība bija paklauta kara ministram.

Korpuss iesāka darbu divas nedēļas pirms Bermonta uzbrukuma. Bija ap 100 nozaru un nodaļu, kuŗām piekrita liela nozīme, visos Latvijas stūrīšos popularizējot brīvības ideju un ikviena pienākumu pret savu tautu savu zemi šajā vēsturiskajā brīdī. Arturs Galindoms sadalīja sava korpusa darbu nozarēs un nodaļās: līdzekļu sagādes, veļas šūšanas un lāpīšanas, pārsienamo materiālu sagatavošanas, adīšanas un aušanas, propagandas, karaviru ēdināšanas un apgādes (priekšpusē, no Zviedrijas saņemto drēbju sadales, kaŗa kritušo apbedīšanas, zelta fonda, kaŗā kritušo bāriņu audzināšanas u.c.nozarēs. Karaviri frontē prasīja siltas drēbes — adījumus; ievainotajiem slimnīcās bija citas vajadzības. Tā Sieviešu palīdzības korpusa nodaļas centās dot arvain vairāk, veikt arvien vairāk. Arturs Galindoms gandrīz vai „lidoja": te viņš bija frontē, te pie sava korpusa nodaļām, te atkal pie ministru prezidenta vai kaŗa ministra. Sieviešu palīdzības korpusa birojā viņu nācās grūti satikt, bet ja tas izdevās, viņam rokās vienmēr bija garu garie saraksti par neskaitāmajām vajadzībām frontē, slimnīcā, pārsiešanas punktos.

Reiz Sieviešu palīdzības korpusa komandieris bija sevišķi noraizējies, jo kādā slimnīcā trūka spilvenu. Kad pateicu, ka tādi sagatavoti, ka satiksmes ministrijā vesela istaba pilna spilveniem, piedzīvoju pirmo reizi, ka Arturs Galindoms priecīgi pasmaidīja. Ja trūka segu vai siltu kamzoļu, devos uz kādu no čaklajām lauku nodaļām, kur no pašu aitu vilnas vērpa, auda un adīja, kā arī sagatavoja dzijas pilsētu nodaļām. Dziju Rīgā izdeva arī vecām māmuļām un jaunām skolniecēm adīšanai mājās. Visu nodaļu darbi satecēja centrā, no kurienes tos nosūtīja gan uz fronti, gan slimnīcām un ieturienī, kur bija vajadzība. Nepārskatāmi sainīšu kalni sanāca Ziemsvētkos — katram cīnītājam frontē. Neaizmirstamas kļuva saņemtās pateicības vēstules!

Arturs Galindoms savā darbā dega, ja tā var teikt, aizraujot līdz visas Sieviešu palīdzības korpusa darbinieces. Ja viņi cīnījās frontē, tad ne mazāka bija sieviešu griba palīdzēt uzvaras gūšanā. Sākot ar mazo skolnieciti un beidzot ar veco māti,— viņas sievietes šuva, lāpīja, auda palagus, dvieļus un segas, adīja cimdus, zeķes, kamzoļus un ausu sildītājus, pēc kā visa aukstajā laikā tik ļoti līdza frontes vīri. Bija sacelta kājās visa Latvija. Nezinu, kā būtu gūta uzvara pār daudzkārt spēcīgāko ienaidnieku bez veco māšu, sievu māsu un līgavu piedalīšanās!

No visām čaklajām Sieviešu palīdzības korpusa darba bitēm kaŗa ugunis krita tikai viena — studente Elza Žīglēvica, bet vēlāko gadu rītējumā nu jau daudzas kādreizējās Artura Galindoma vadītā korpusa darbinieces aizgājušas mūžībā. No vēl palikušajām, kaut arī visos pasaules vējos izkaisītām, gribu domās Arturam Galindomam, aizejot viņsaulē, ielikt šķirstā baltu pateicības rozi par darbu, kuŗu viņš tik pašaizliedzīgi veica, par viņa milestību uz savu tautu un zemi, kas bija cēls paraugs toreiz un arī šodien, mums svešās zemēs nākotnes neziņā dienas vadot!

Elza Klaustiņa

PIE TORNAS

(Pārnesums no 3. lpp.)

kai kapteiņa Bozīša „parādes" Smālfeldes nometnē. Vai notikumi ir komiski, traģikomiski vai traģiski — Gunars Janovskis tos attēlojis ar prasmi un veiksmi, kas dažviet gandrīz jau apbrīnojama. Netrūkst arī svaigu salīdzinājumu: „...debesīs blāvoja rūsgana atblāzma kā nelaikā dzimstoša asiņaina diena." (286. lp.)

Ar dažādo vēstuļu un pavēļu norakstu ievietošanu starp nodaļām Gunaram Janovskim vajadzēja būt skopākam. Kaut šie noraksti ir sakarībā ar romāna darbību, daži tomēr ir lieki un romānu tikai izrāvina. Viens ir pat visai dīvains: tas ir izvilkums no Himleru Indriķa pavēles (27. lp.). Daži, turpretim, ir visai nozīmīgi, piemēram, ziņojums par Ausvicas gāzes kamerām (153.—154. lp.), izvilkumi no Cērčila memuāriem (253.—256. lp.) un konvoja DW39 komandiera ziņojums (259. lp.). Izraksti no Kleindorfas (otrā vietā teikts — Kleinhofas) ksendza papīriem nepārliecina, jo kā gan tie varēja nokļūt Gunara Janovska rokās? Šeit derēja izvēlēties citu literāru formu, vai- un tas būtu bijis visdabīgāk — atstāt lasītāju par tālākajiem tās vietas notikumiem neziņā.

Par spīti iebildumiem, romāns „Pie Tornas" pārsniedz laikmeta impresiju grāmatas „Bez ceļa" limeni, tomēr gudri darīs tie, kuŗi izlasīs abas grāmatas, protams — vispirms lasot „Bez ceļa", jo Gunars Janovskis tajās ir devis gan spēcīgus atsevišķu cilvēku raksturojumus, gan spraigi un gleznaini attēlojis vēsturiskos notikumus, kas sākās Latvijā, bet turpinājās jau svešumā — mūsu trimdas sākumā.

Viesa no Vācijas
ĀDOLFA ŠILDES
REFERĀTS
„Padomju varas sadursme ar buržuaziskiem nacionālistiem"
OTRDIEN, 6. SEPTEMBRĪ, PL. 8 VAK. LATVIEŠU NAMĀ, 491 COLLEGE ST., TORONTO.
Ieeja pret ziedojumiem. Visus laipni ielūdz
DV Toronto nod.

Atstājiet savas krāsainās un melnbaltās filmas attīstīšanai un kopēšanai
DV Grāmatnīcā, 491 College St., Toronto 4, Ont.

JAUNAS LATVJU GRĀMATAS
Trīmdas lielākais jaundarbs, jaunā izd., jaunos sējumos A. Rupaiņa trilogija — MĀRA MOSTAS, 1., 2., 3. ..... $ 13.00
Iznācis un pieprasāms visās grāmatnīcās. Te ir ko lasīt! Alfr. Amendas biogr. rom. 4 daļās, kopsējumā
APASIONĀTA ..... $ 9.60
kopā ar Bēthovena darbu pasāžām pāri par 700 lpp. lidz šim vēl neredzētā sagatavojumā. Skaistāku dāvanu grāmatu nebūsit neviens redzējuši. Būs iespiesta apm. 15. augustā.
JAUNAIS GRĀMATU KATALOGS
pieprasāms par brīvu visās grāmatnīcās.
LATVJU GRĀMATA

PUĶU VEIKALS
Venus
Ziedi un ziedu sakārtojumi visām vajadzībām
Piegādā Lieltoronto robežās un pārsūta uz visām pilsētām brīvajā pasaulē. 231 Roncesvalles Ave., tālr. LE 4—4645, Toronto, pēc darba LE 3—4037.
A. PUTNIŅŠ

PASNIEDZ STUNDAS
STIKLA GLEZNIECIBĀ, GLEZNIECIBĀ, kā arī MOZAIKU, FRESKU — SIENAS GLEZNIECIBĀ.
Zvanīt LE 2-7720 vai 536-6363, Toronto.

Sarīkojumu kalendārs

TORONTO

3. sept. pl. 10.30 rītā — Kanadas latviešu katoļu apvienības kongress un pl. 19.30 saviesīgs vakars Latviešu namā, 491 College Street.

4. sept. pl. 17 — Latviešu katoļu rakstnieku cēliens ar Jāņa Kļidzēja un citu rakstnieku piedalīšanos Latviešu namā.

6. septembrī — pl. 8. vak. Latviešu namā Ād. Šildes referāts „Padomju varas sadursme ar buržuaziskiem nacionālistiem."

DV sporta un jaunatnes svētki Sidrabenē 10. un 11. septembrī.

24. septembrī — Nujorkas koklētāju un dziesmu ansambļa koncerts DV Toronto nod. sarīkojums. Parkdale Collegiate — Jameson Ave., plkst. 7.30 vak.

1. oktobrī — Daugavas Vanagu sarīkojums „Zelta dukāts Latvijai".

15. — 23. okt. Arnolda Nuliša gleznu izstāde Sv. Jāņa baznīcas sarīk. telpās, 200 Balmoral Ave.

16. oktobrī pl. 3 p.p. Toronto baptistu draudzes 15. gadasvētki Walmer Road dievnamā.

20. oktobrī — pl. 8.15 koncerts. MacVicar — soprāns, Juris Cirulis — baritons, Edite Timermane — klavieres. Latviešu namā, 491 College St.

23. oktobrī — pl. 5 pēcpusdienā Sv. Jāņa baznīcā komp. Valdemāra Ozoliņa garīgs koncerts ar solisti Emmu Reinvaldi. Autors pie ērģelēm.

13. novembrī — P. Geistauta, A. Kalniņas un V. Leinveberes koncerts Latviešu namā.

SV. KATRINAS

10. septembrī — plkst. 7.30 vakarā Mednieku un makšķernieku kluba balle „Atlanta Club" telpās.

HAMILTONĀ

22. oktobrī — Rotas koŗa Konektiketā koncerts Lietuviešu jaunatnes centra zālē, 48 Dundurn St. N. Pēc koncerta saviesīgs vakars. HLB koŗa sarīkojums.

Vajadzīga sieviete vieglam darbam 5 dienas nedēļā. Zvanīt 363-6497, Toronto.

IZĪRĒJAMA
MEBELĒTA ISTABA
studentam vai studentei
Zvanīt 466—7435, Toronto.

IZĪRĒJAMA
liela, gaiša nemēbelēta frontes istaba ar virtuvi.
Ledusskapis, plīts, izlietne.
Zvanīt no pl. 9 rītā — pl. 4 p.p.
465—5108, Toronto.

NOTĀRS
OSKARS PERRO
pieņem klientus katrā laikā iepriekš pieteicoties pa tālr. LE 5-5555, Toronto.

Ir liela starpība apdrošināšanā

VALD. BEBRIS
Rūpējas par jūsu drošību jau 15 gadu
PL 9-0266.

F. Kasay
FUNERAL DIRECTOR
APBEDISANES BIROJS
467 Sherbourne St., Toronto
Tel. WA 4-1408.
Rūpīga un smalkjūtīga apbedīšanas ceremoniju izkārtošana

PĀRSŪTAM
naudu uz
LATVIJU
US $10.- prēt 9 jauniem rubļiem. Sūtīšanas izdevumi $3.50 līdz $35.-, pārējām summām 10%. Saņemšana 14—21 dienu laikā. Sūtījumi apdrošināti. DV SAIMNIEKU NODAĻA, 491 College St., Toronto 4, Ont.

ARTURS ZUTIS, B. A.
ADVOKĀTS un NOTĀRS
Tel. EM 6-5946
Suite 545
17 Queen Street E.,
Toronto 1, Ontario.

MŪSU LAIKRAKSTA atsevišķi numuri dabūjami Toronto latviešu veikalos.

...IET PASI SAVUS IPAŠUMUS

...inton: Atsevišķa 6 istabu dubultķieģeļu
...eļļas apkure. Garāža.

...GALVINIEKIEM UZ 6 GADIEM UZ
...S LIELĀ IZVĒLE VISA PILSĒTA.

...RE TORNAS

...pp.) lp.) un konvoja DW39 koman-
...parādes" diera ziņojums (259. lp.). Izrak-
...i notiku- sti no Kleindorfas (otrā vietā
...niski vai teikts — Kleinhofas) ksendza
...anovskis papīriem nepārliecina, jo kā gan
...un veik- tie varēja nokļūt Gunara Ja-
...jau ap- novska rokās? Šeit derēja izvē-
...i svaigu lēties citu literāru formu, vai-
...s blāvo- un tas būtu bijis visdabīgāk —
...nelaikā atstāt lasītāju par tālākajiem
...a." (286. tās vietas notikumiem neziņā.

...pavēju Par sīkiti iebildumiem, romāns
...p noda- „Pie Tornas' pārsniedz laikmeta
...m vaja- impresiju grāmatas „Bez ceļa"
...aut šie līmeni, tomēr gudri darīs tie,
...romāna kuŗi izlasīs abas grāmatas, pro-
...ieki un tams — vispirms lasot „Bez ce-
...Viens ir ļa", jo Gunars Janovskis tajās
...ir izvil- ir devis gan spēcīgus atsevišķu
...ai pavē- cilvēku rakstūrojumus, gan
...etim, ir spraigi un gleznaini attēlojis
...n, ziņo- vēsturiskos notikumus, kas sā-
...kame- kās Latvijā, bet turpinājās jau
...tumi no svešumā — mūsu trimdas sāku-
...53.—256. mā.

...LFA ŠILDES
REFERĀTS
...u varas sadursme ar
...kiem nacionālistiem"
...BRI, PL. 8 VAK. LATVIEŠU NAMĀ,
...LEGE ST., TORONTO.
Visus laipni ielūdz
DV Toronto nod.

...rāsainās un melnbaltās filmas
...anai un kopēšanai
...91 College St., Toronto 4, Ont.

...S LATVJU GRĀMATAS
...undarbs, jaunā izd., jaunos sējumos
MĀRA MOSTAS, 1., 2., 3. ..... $ 13.00
visās grāmatnīcās. Te ir ko lasīt!
...om. 4 daļās, kopsējumā
..... $ 9.60
...bu pasāžām pāri par 700 lpp. lielu šim
...umā. Skaistāku dāvanu grāmatu nebū-
...Būs iespiesta apm. 15. augustā.
...ĀMATU KATALOGS
...par brīvu visās grāmatnīcās.
LATVJU GRĀMATA

PUĶU
VEIKALS
Ziedi un ziedu sakār
tojumi visām vajadzī-
bām
Piegādā Lieltoronto robežās un pārsūta uz visām pilsētām brīva-jā pasaulē. 231 Roncesvalles Ave., tālr. LE 4—4645, Toronto, pēc darba LE 3—4037.
A. PUTNIŅŠ

...EDZ STUNDAS
...Ā, GLEZNIECIBĀ, kā arī MOZAIKU,
SIENAS GLEZNIECIBĀ.
...720 vai 536-6363, Toronto.

...ojumu kalendārs

...kanadas
...as kon-
...sigs va-
...College
...katoļu
...ņa Kli
...n pieda-
...Latvie-
...referāts
...sme ar
...istiem."
...svētki
...otembrī.
...s koklē-
...ola kon-
...d. sari-
...giate —
...0 vak.
...Vanagu
...āts Lat-
...Nuliša
...a bazni-
...almoral

16. oktobrī pl. 3 p.p. Toronto baptistu draudzes 15. gadasvētki Walmer Road dievnamā.
20. oktobrī — pl. 8.15 koncerts. MacVicar — soprāns, Juris Cirulis — baritons, Edite Timermane — klavieres. Latviešu namā, 491 College St.
23. oktobrī — pl. 5 pēcpusdienā Sv. Jāņa baznīcā komp. Valdemāra Ozoliņa garīgs koncerts ar solisti Emmu Reinvaldi. Autors pie ērģelēm.
13. novembrī — P. Geistauta, A. Kalniņas un V. Leinveberes koncerts Latviešu namā.

SV. KATRĪNAS

10. septembrī — plkst. 7.30 vakarā Mednieku un makšķernieku kluba balle „Atlanta Club" telpās.

HAMILTONĀ

22. oktobrī — Rotas kora Konektiketā koncerts Lietuviešu jaunatnes centra zālē, 48 Dundurn St. N. Pēc koncerta saviesīgs vakars. HLB kora sarīkojums.

Vajadzīga sieviete
vieglam darbam
5 dienas nedēlā.
Zvanīt 363-6497,
Toronto.

IZĪRĒJAMA
MEBEĻETA ISTABA
studentam vai studentei
Zvanīt 466—7435, Toronto.

IZĪRĒJAMA
liela, gaiša nemēbelēta
frontes istaba ar virtuvi.
Ledusskapis, plīts, izlietne.
Zvanīt no pl. 9 rītā — pl. 4 p.p.
465—5108, Toronto.

NOTĀRS
OSKARS PERRO
pieņem klientus katrā laikā
iepriekš pieteicoties pa
tālr. LE 5-5555, Toronto.

Ir liela starpība
apdrošināšanā

VALD. BEBRIS
Rūpējas par jūsu
drošību jau 15 gadu
PL 9-0266.

F. Rooney
FUNERAL DIRECTOR
APBEDĪŠANAS BIROJS
467 Sherbourne St.,
Toronto
Tel. WA 4-1408.

Rūpīga un
smalkjūtīga
apbedīšanas
ceremoniju
izkārtošana

PĀRSŪTĀM
naudu uz
LATVIJU
US $10.- pret 9 jaunie rubļiem. Sūtīšanas izdevumi $3.50 līdz $35.-, pārējām summām 10%. Saņemšana 14—21 dienu laikā. Sūtījumi apdrošināti.
DV SAIMNIEKU NODAĻA,
491 College St., Toronto 4, Ont.

ARTURS ZUTIS, B. A.
ADVOKĀTS un NOTĀRS
Tel. EM 6—5946
Suite 545
17 Queen Street E.,
Toronto 1, Ontario.

MŪSU LAIKRAKSTA
atsevišķi
numuri dabūjami
Toronto latviešu
veikalos.

SESTDIEN, 10. SEPTEMBRĪ, PLKST. 7.30 VAKARĀ
ST. CATHARINES MEDNIEKU UN MAKŠĶERNIEKU KLUBA

BALLE

„Atlanta kluba" telpās, Genevas ielas galā, pie Ontario ezera.

DEJA Atspirdzinājumi

SPĒLĒS KIČENERAS VĀCU DEJU KAPELLA.
Sarīkojumu apmeklētājiem laba un lēta pārnakšņošana ATLANTA kluba telpās.
Visus laipni ielūdz KLUBA VALDE

Turner & Porter
APBEDĪŠANAS
BIROJS
Roncesvalles Chapel
436 Roncesvalles Ave.
LE 3-7954
Yorke Chapel
2357 Bloor St. W
RO 7-3153
Parkošana abās bēru mājās.

DĀVANU SAIŅI
uz Baltijas valstīm, Ukrainu un Padomju Savienību.
Mēs nosūtām pārtikas saiņus līdz 33 mārciņām.
Lūdzu pieprasiet mūsu katalogu.
Bezmuitas dāvanas: Automobiļi, ledusskapji, veļas mazgājamās mašīnas, šujammašīnas, motocikleti, velosipedi, televīzijas aparāti, foto aparāti u. c.
Mēs arī pārsūtām jūsu pakotos saiņus līdz 17¾ mārc netto. Šie saiņiši ir pilnīgi apdrošināti.
Mūsu veikalā ir daudzas un dažādas mantas piemērotas saiņiešiem.
Ārpus Toronto dzīvojošie klienti, sūtiet savus pasūtinājumus un saiņīšus ar ekspresu vai pastu mums tālākai nosūtīšanai. Samaksu nokārtosiet vēlāk pēc mūsu paziņojuma saņemšanas.
Lietuviešu uzņēmums.
BALTIC EXPORTING CO.
480 Roncesvalles Avenue, Toronto 3, Ont.
Tel. 531-3098
Sakarā ar darbinieku atvaļinājumu kantoris slēgts
NO 20. JŪLIJA LĪDZ 8. AUGUSTAM.

Toronto Window MFC Co. Ltd
165 CENTRE ST. E., RICHMOND HILL, ONT.
Piedāvā augstākās kvalitātes aluminija logus un durvis.
Izdara dažādus logu pārbūvju darbus.
LABS DARBS. MĒRENAS CENAS.
Nesaistošai informācijai zvanīt
darbā 889-1471, mājās BA 5-5314.
Edvardam vai Aldonai SPROGIS

AG ROTAS
A. GUGĀNS
ZELTKALIS
Darbnīcā — tel. 444—4033
25 Moccasin Trail,
Don Mills, Ont.

AUSTRA ŠMITS
DĀMU FRIZIERSALONS
737 Bloor St., W., pie Grace, Toronto. LE 5-6792

K. RANGA
SKAŅO UN LABO KLAVIERES
Zvanīt vakaros 463-9613, Toronto

IEGĀDĀJIETIES SKOLAS GRĀMATAS
JAU LAIKUS LATVIEŠU SKOLAI!

ABECE un lasāmgrāmata 1. klasei	$3.00
A. Sirmaņa — Mana tēvu valoda 3. kl.	$1.50
M. Gaides — Tēvu valodas mācība	$1.60
A. Ozols — Jaunās derības stāsti 3. un 4. kl.	$1.50
A. Andersones — Augsim Latvijai	$1.50
A. Kaugara — Mana tēvu valoda 4. kl.	$1.50
Vecās derības stāsti 4. kl.	$2.25
A. Kaugara — Mana tēvu valoda 5. kl.	$1.50
A. Dravnieka — Mana tēvu valoda 6. kl.	$1.80
Latvijas ģeografija	$2.20
H. Kreicera — Mana tēvu valoda 7. un 8. kl.	$3.00
P. Dreimaņa — Latvju tautas vēsture	$3.90
E. Langes — Baznīcas vēsture 2. daļa	$1.35
A. Voitkus — Ticības mācība 5. kl.	$1.50
A. Ozols — Viņa vārdi bija vareni	$2.50
Mazais katķisms	0.50

DV GRĀMATNĪCĀ,
491 College Street, Toronto 4.

Mūsu biedrs
JĀNIS LIEPIŅŠ
mag. iur.
Dzimis 1895. g. 21. oktobrī Jelgavas apr.,
miris 1966. g. 25. augustā Bostonā.
Viņu mīļā piemiņā paturēs
Daugavas Vanagu apv. Bostonā

LATVIEŠU NAMS
izīrē telpas
sarīkojumiem un viesībām
Birojs atvērts katru dienu no pl. 11—1 p.p. un 6—8 vak.
Sestd. no pl. 11—1 p.p. un 4—6 vak.
Uz vēlēšanos nama dāmu komiteja rīko arī godību galdus.
TELEFONS 922—2931
491 College St. Toronto.

Izdaru visāda veida
APMETUMU DARBUS
iekšpusē un ārpusē.
Lieku grīdu plates (tiles).
Darbs garantēts.
BRUNO LIELBĀRDIS
769—8280

ALFREDS STIKUTS
REALTOR
2889 Dufferin Street
tel. 789—1585, Toronto 19

BERGDON GALERIJA
- GLEZNAS UN IELOGOŠANA
- SKULPTŪRAS
- ANTĪKAS
- TELPU DEKORĒŠANA

180 DAVENPORT Rd., tel. 924-3865, Toronto

VALUTE
LATVISKAS ROTAS
DIMANTI - PULKSTEŅI
Zeltkales
Aldonas KIVLENIEKS
VEIKALĀ UN DARBNĪCĀ 964½ Bloor St. W., Toronto 4
Ont., tālr. 533—2337 Tautiešiem atlaide

A. EGLITIS — T. V RENTAL
17" — $ 8.- mēnesī
21" — $ 9.- mēnesī
23" — $10.- mēnesī
161A Roncesvalles Ave., Toronto, tel. LE 7-1401

ELZA PĒRKONE
Sejas un matu kopšana. Preparāti. Matu veidošana, krāsošana, ilgviļņi. Ik dienas.
DEBORAH—ANN'S Beauty Salon
1 A Browning Ave., HO 3—5198, Toronto.

VĒRTĪGI UN IEVĒROJAMI IZDEVUMI

LATVIEŠU TAUTAS TEIKAS UN PASAKAS, 1.—6. sēj. @	$7.80
Aspazijas Raksti — DRĀMA—LIRIKA—PROZA @	8.60
RŪDOLFA BLAUMAŅA 100 GADI, piem. izd. 1120 lapp.	12.60
K. Ieviņa romāni — CIŅA AR SIEVIETI	4.40
— SAULES DĀRZĀ	5.60
Gētes romāns — GARA RADINIEKI, I—III	4.00

DAUGAVAS VANAGU GRĀMATNĪCĀ,
491 College St., Toronto, Ont.

JAUNĀKĀS SKAŅU PLATES
„KOKLĪTES SKANĒJA"
Nujorkas kokļu un dziedātāju ansamblis. 21 dziesma. Solisti:
T. Jaunzeme un A. Lidacis. ..... Mono $4.50; Stereo $5.50
P. Geistauts — DZIEDU TEV . . .
15 garīgas dziesmas. Mono $4.50
Laimdotas Gleškes — LATVIEŠU TAUTAS DZIESMAS
Kokles pavadījumā $5.50
Ontario provincē dzīvojošiem 5% tirdzniecības nodoklis.
Dabūjamas DV GRĀMATNĪCĀ.
491 College Street, Toronto 4, Ont.

VERAS KEIŠS
Klasiskā baleta skola
Toronto rietumos: 2319 Bloor St. W.
Toronto austrumos: 980 O'Connor Dr.
MĀCĪBAS UZSĀKS Š. G. 7. SEPT.
Iepriekšējai reģistrēšanai un tuvākai informācijai lūdz zvanīt 755—6621
Šai mācību g. paredzēta speciāla baleta klase 4 g. v. bērniem vienu reizi nedēļā.

ASV RIETUMU KRASTA 3. LATVIEŠU DZIESMU SVĒTKU
IETVAROS Dz. sv. komiteja rīko arī
izstādi-tirgu
1967. g. no 30. jūnija līdz 4. jūlijam San Francisko.
Laipni lūdzam ikvienu latviešu mākslinieku piedalīties šai izstādē ar saviem darbiem, reprezentējot latviešu mākslu.
Lai uzzinātu izstādāmo eksponātu skaitu, Dziesmu svētku komiteja lūdz mākslinieku pieteikt darbus līdz 1966. g. 1. oktobrim, iemaksājot $1.00 par katru pieteikto gleznu, technisku izdevumu segšanai, minot eksponātu nosaukumu, izmērus, pārdošanas cenu un piesūtot 3x5" fotouzņēmumu vai diapozitīvu.
Tāpat lūdzam latviešu grāmatu izdevējus un daiļamatniekus piedalīties tirdziņā ar latviešu grāmatām un daiļamatniecības ražojumiem.
Lai paredzētu tirdziņā priekšmetiem vietu un platību, laipni lūdzam tos pieteikt līdz minētajam terminam, minot nosaukumu, cenu un skaitu.
Tuvāka informācija pieprasāma Dziesmu svētku komitejas izstāžu daļas vadītājam P. Slavinskim, 407 O'Keefe Street, Menlo Park, Calif. 94025.

Mans mīļais dzīves draugs
JĀNIS LIEPIŅŠ
mag. iur.
Dzimis 1895. g. 21. oktobrī Jelgavas apr.,
miris 1966. g. 25. augustā Bostonā.
Sēro
SIEVA ELZA,
MĀSA UN SVAINIS

KAS? KUR? KO? TORONTO

BROADVIEW DELIKATEŠU veikals
105 DANFORTH AVE. (pie Broadview)
Tel.: HO 5-9905. AUSMA MIĶELSONS.

Ādolfa Kristapsona gaļas un desu veikals - darbnīca HO 6-5152
1095 QUEEN ST. E.

Pavasara delikatešu veikals un konditoreja LE 1-7353
361 RONCESVALLES AVE. Īpašniece ST. CUKULE

BĒRZIŅŠ Realty Ltd. Arnolds Bērziņš
316 Harbord St. LE 4-8447
NEKUSTAMI ĪPAŠUMI — visos pilsētas rajonos.
APDROŠINĀŠANA — auto, mēbeles, mājas un dzīvību.
OBLIGĀCIJAS — māju un auto aizdevumi.
NOTĀRS — līgumi, norakstī, tulkojumi.

O. J. PUĶĪTIS, B.A., LL.B.
ADVOKĀTS un NOTĀRS
Tālrunis 364—9276
885 Dundas Street West
Toronto 3, Ontario

CALLAS
puķu veikals 727 Danforth Ave. tālr. 466-9911
PUĶES KATRAM GADĪJUMAM. PIEGĀDA MĀJAS

Everlast Heating Co. LE 1-1101
62 GEAREY AVE. Gāzes un eļļas apkures ierīces.
Īpašn. A. RABA Tālr. mājas HO 5-5317

CREST FLORISTS HU 7-0491
567 MOUNT PLEASANT RD. (pie Belsize Dr.)
Ziedi katrai vajadzībai. A. Nuliša, V. Reinholda un G. Tiltiņa gleznas.
Latviskās rotas lietas. ELMĀRA GULBIS

BOUCK, HETHERINGTON, FALLIS, TRIVETT & PARK
BARRISTERS and SOLICITORS
tel. 363—4461
365 Bay Street,
Toronto 1

KRĀSU UN MELNBALTĀS FILMAS
attīstīšana ◻ patēlinājumi ◻ duplikāti ◻
citi darbi ◻ izcilus kvalitātē ◻ atlaide ◻
BENJAMIŅA FILMU LABORATORIJA
247 Richmond St. E., Toronto 2, Ont.
tel. 363—6496

UNO MANKIN REALTOP
Member Toronto Real Estate Board Ont. Association of Real Estate Boards.
KONST KĀRKLIŅŠ
Pārstāvis
392 Danforth Ave., Toronto 6
Birojā HO 1-1111 mājās 691-3873

Broadview — Danforth: 6-istabu atsevišķa dubultķieģeļu māja, ūdens - ejļas apkure, divas modernas virtuves, privāts iebraucamais ceļš un garāža.

Scarborough: moderns 5-istabu bungalovs, privāts iebraucamais ceļš, cena $16.500.

Yonge — Lawrence: 5-istabu atsevišķa dubultķieģeļu māja, moderna virtuve, vannas istaba, izbūvēta apūtas telpa pagrabā, privāts iebraucamais ceļš un garāža: iemaksa $4000.

SAGĀDĀJAM AIZDEVUMUS IEMAKSĀM KĀ ARĪ IZKĀRTOJAM OBLIGACIJAS BEZ ATLIDZIBAS

SPORTS

VIEGLATLĒTIKA SIDRABENĒ

Kanadas DV salidojumā sportam un jaunatnei vieglatlētika programmā bijusi jau kopš šo dienu pirmās norises pirms diviem gadiem. Pirmo reizi sacensības un viss sarīkojums aizlija, bet pērn jau pieredzējām it spraigas cīņas. Par tādām rīkotāji cer gādāt arī šai gadā, aicinot piedalīties gan lielos, gan jaunāko gadagājumu vieglatlētus ne tikai no Kanadas ,bet arī ASV.

Sacensības sāksies svētdien, 11. septembrī, plkst. 10 no rīta Sidrabenē. Programma šāda: vispārējā klasē vīriešiem un jauniešu A grupā (dz./1948.—1949. g.)— 100 m., skrējiens, augstlēkšana, tāllēkšana, lodes grūšana un šķēpa mešana; sievietēm un meiteņu A grupai — 60 m skrējiens, augstlēkšana, tāllēkšana, lodes grūšana un šķēpa mešana; zēnu un meiteņu B grupām (dz. 1950. g. un jaunāki) — 60 m. skrējiens, augstlēkšana, tāllēkšana.

Vispusīgākie dalībnieki saņems DV organizācijas dāvinātās balvas. Sacensības rīko LSAK vieglatlētikas nozare, kas aicina ierasties visus tiesnešus. Dalībnieku reģistrācija laukumā pirms sacensībām.

BALTIEŠU JAUNATNES MEISTARSACĪKSTES

Šestdien, 10. septembrī, plkst. 12 dienā Toronto York Memorial Stadium, Keele St., (dienvidos no Eglinton Ave) lietuviešu sarīkojumā notiks Ziemeļamerikas baltiešu meistarsacīkstes vieglatlētikā jaunatnei.

Programmā šādas disciplīnas: zēniem (14 — 16 g. v.) — 100 m, 200 m, 400 m, 800 m, 110 m barjēras (zemās), tāllēkšana, augstlēkšana, kārtslēkšana, trīssolis, lodes grūšana, šķēpa un diska mešana un 4x100 m stafete; zēniem (12—13 g. v.) — 60 m, 100 m., 600 m, 80 m barjēras, tāllēkšana, augstlēkšana, lodes grūšana, diska un šķēpa mešana un 4x60 m stafete; zēniem (11 g un jaunāki) — 50 m skrējiens, tāllēkšana, augstlēkšana, lodes grūšana, bezbola bumbiņas mešana un 4x60 m stafete; meitenēm (14—15 g. v.) — 60 m, 100 m, 200 m skrējieni, 50 jardu barjēras, tāllēkšana, lodes grūšana, diska un šķēpa mešana un 4x60 m stafete; meitenēm (11 g. un jaunākas) — 50 m skrējiens, tāllēkšana, augstlēkšana, bezbola bumbiņas mešana un 4x60 m stafete.

Sacensībās var piedalīties visi ASV un Kanadas jaunieši. LSAK vieglatlētikas nozare izsūtījusi pieteikumu lapas un citu informāciju visiem jauniešiem, kas par tām interesējas latviešu meistarsacīkšu laikā Sidrabenē. Ja sacensībās piedalīties vēlētos arī citi jaunieši, kas pieteikumus nav saņēmuši, tie lūgti zvanīt pirmdienas, 5. septembra, vakarā G. Gubiņam — RO7-1398.

ATSAUCIETIES — JŪS MEKLĒ

1) Bienkowskis, Aina Klāra, dz. Māts, dzim. 1926. g. martā Balvu pag. 1949. g. iecelojusi no Eslingenas ASV.

2) Dagužs, Roberts, Jāņa d., dz. 1925. g. 1. janvārī. Pēdējā vēstule no Oldenburgas, Vācijā.

3) Freimanis, Oskars; Freimanis Vilis, 50—60 gadu veci.

4) Marina Kārkliņš-Olavs, dziedātāja, kādreiz dzīvojusi Filadelfijā.

5) Krēsliņš, Anna, dzim. Mitkova, apm. 60 g. Vīrs bij. virsnieks. Pārcēlusies no Kalifornijas uz Nujorku. Saņemama vēstule sekretārātā.

6) Muižnieks, Valija, kādreiz dzīvojusi Jelgavā. Meklē māte Latvijā.

7) Plauka, Aleksandrs, apm. 58 g., sieva Roze, meitas Klāra un Baiba. Izceļojis uz ASV vai Kanadu.

8) Purītis-Tone, Vera. Pēdējā vēstule 1954. g. no Antiochas, Tenesijā.

9) Siliņš, Ksenija (meitas vārds, tagad precējusies) no Rīgas, apm 50 g. veca.

10) Virsis, Verners, Jāņa dēls, dz. 1923. g. Mazsalacā.

Ziņas pieprasāmas un adreses paziņojamas: American Latvian Association, Suite 913, Shoreham Building, 806 15th St., N. W., Washington, D.C. 20005, USA. Adrešu paziņotājiem kartotēka piesūta meklētāja adresi vai vēstuli tieša kontakta nodibināšanai, bet meklētās personas adresi bez atļaujas nevienam neizdod. Adrešu meklētājus lūdzam pievienot ziedojumu izdevumu segšanai; no ārzemēm pievienojami International Reply kuponi.

AKTUĀLAIS KANADĀ

★ Par Ziemeļontario dabiskās gāzes sabiedrības akciju pieņemšanu bez maksas, federālā valdība pašlaik apsver augstākās tiesas tiesneša Leo Landrevilla atstādināšanu no amata. Landrevills, būdams Sadberijas pilsētas galva pirms vairākiem gadiem, pieņēmis minētās akcijas desmit tūkstošu dolaru vērtībā, kaut ar likumu valsts vadītājām personām aizliegts šīs akcijas iegūt savā īpašumā. Landrevillam pārmet arī nepatiesa zvēresta došanu un tiesnesim nepiedienīgu morālo stāju.

★ Toronto vecais pilsētas valdes nams, par kuŗa likteni ilgi debatēja pilsētas tēvi un iedzīvotāji, tomēr lemts nojaukšanai. Pašlaik vecajā ēkā vēl darbojas miertiesa un kriminālā tiesa; apgabala un augstākās tiesas nodaļas pārceltas uz jaunu celtni University avenijā. Lai izmantotu tukšās telpas, tajās ierīkos birojus prokurātūrām, bezmaksas tieslietu padomdotuvi, satiksmes pārkāpumu biroju u.c. ēku nojauks apm. 1½ gada laikā, lai atbrīvotu vietu iecerētajam monstrozajam T. Ītona centram, par kuŗa plānu redzami architekti izteikuši negātīvus spriedumus, tā kā pilsētas valde pieprasījusi plāna detaļu pārstrādāšanu.

★ Celtniecība Kanadā jūlijā darbojās par 26,6% mazākos apmēros nekā pērn. Šai parādībā vaino kredita samazināšanos. Federālā valdība gan solījusi drīzumā atvieglināt noteikumus NHA kredita iegūšanai. Arī īpašumu pirkšanas un pārdošanas aģentūras ziņo par darījumu samazināšanos šogad, toties kapitāla apgrozījums stipri palielinājies, jo māju cena cēlusies. Runājot par cenu celšanos, jāpiezīmē, ka sakarā ar dzelzceļnieku streiku gaidāma cenu celšanās gaļai un tās izstrādājumiem, īpaši Kvebekas un piejūras provincēs.

Sukarno vai Suharto?

Vēl pērn, uzrunājot tautu, ārzemju viesus vai savas valdības locekļus, Indonēzijas prezidenta Sukarno vārdus uzklausīja bijībā un apliecināja viņam vienprātīgi mūžīgu uzticību. Bet šogad, kad Sukarno 17. augustā gadskārtējā neatkarības dienas uzrunā Džakartā tūkstošiem sapulcējušos no jauna uzsauca iemīļoto visu savu runu refrēnu: „Es esmu jūsu lielais vadonis... sekojiet man... paklausiet maniem norādījumiem,"— klausītājos atskanēja protesta saucieni un kodīgas piezīmes, kuŗas kāri uztvēra reportieŗi, bet ap 1000 studentu demonstrātīvi atstāja sapulces laukumu.

Par šādu rekaciju nebūtu daudz jābrīnās, jo tieši Džakartā, kur prezidentu „gūstā" tur armija, viņa piekritēju skaits joti samazinājies, bet vēl arvien Sukarno ir daudz spēcīgāks politiskā ziņā, nekā ārzemju politiķiem varētu likties. Visu laiku, kopš armija izdarījusi apvērsumu, norobežojoties no komūnistiem draudzīgās ārpolitikas, cīņas par noteikšanu nacionāli domājošo un Sukarno piekritēju starpā nav beigušās. Ģenerālis Suharto līdz šim pretojies nepacietīgāko aicinājumam pārņemt valsts oficiālo vadību, norādīdams, ka vēl nav pienācis laiks to darīt. Kaut Rietumu pasaule, varbūt, minstinās ap Suharto vilcināšanās iemesliem, pieņemdama, ka Džakartā valdošais noskaņojums ir tāds pats arī pārējā Indonēzijā, īstenībā pārējā valsts daļā Sukarno joprojām ir „pusdieva" slavā, īpaši Javā. Jāievēro, ka Javas centrālajā un austrumu daļā mit ap 50 milj. no Indonēzijas 107 miljoniem iedzīvotāju. Arī 2 miljoni balinēziešu uzticami Sukarno vienīgi tā iemesla dēļ, ka prezidenta māte ir balinēziete.

Javas sala arvien bijusi komūnistu politiskās ietekmes cietoksnis. Arī pēc apvērsuma un komūnistu iznīcināšanas šai valsts daļā iedzīvotāji saglabājuši uzticību Sukarno. Par spiti tam, ka tautai zināmas prezidenta dēkas ar sievietēm, viņa sadarbošanās ar japāņiem otrā pasaules kara laikā un tūkstošiem indonēziešu nosūtīšana piespiedu darba nometnēs, kur tie beidza dzīvi necilvēcīgos apstākļos, vēl joprojām Indonēzijā valda iekšķis, ka Sukarno tautai devis nacionālo identitāti, zināmu ideoloģiju un apvienojis šo 3000 salu archipelagu.

Suharto arī zina, ka viņa armijā ne visi virsnieki noskaņoti pret Sukarno, tāpat 60.000 vīru jūrasspēki un daļa policijas vienību, greizsirdībā par armijas pašreizējo noteicējas lomu, nav ģenerālim Suharto uzticami. Tādēļ arī Suharto, apzinādamies pilsoņu kaŗa draudus, nesteidzas ar pilnīgu varas pārņemšanu, bet labprāt redzētu, ka varas jautājumu atrisinātu konstitucionālā veidā, prezidentam nododot politisko noteikšanu armijai. Vispārējās vēlēšanas noliktas 1968. gada jūlijā. Bet ģenerālim Suharto tautas atbalsts visā valstī vēl nav drošs, kaut ar gudri ievadītas preses kampaņas palīdzību Sukarno tēls tautā pamazām tiek rādīts negātīvā spogulī.

Ievērojot to, ka Indonēzija Dienvidaustrumāzijā ir stratēģiski vislabāk situēta, labi apgādāta ar visu nepieciešamo un pārvalda 107 milj. iedzīvotāju, šīs ielgušās ciņas iznākums varētu vairāk ietekmēt Āzijas politisko noslieci nekā notikumi Vietnamā!

Atskatoties uz pērnā gada septembŗa apvērsumu Indonēzijā, jāatceras, ka šīs valsts komūnistu partija bija trešā lielākā pasaulē ar 3 milj. biedru un ap 20 milj atbalstītāju dažādās organizācijās. Ja tas taisnība, ka apvērsuma cēloņi meklējami augstāko labā spārna armijas virsnieku neapmierinātā godkārē un greizsirdīgajā sacensībā ar jaunāko virsnieku un kreisi noskaņoto politiķu koalicijas manevriem, ir apbrīnojams, ka tāds sacerā mazs cilvēcisks cinītis apgāzis tik lielu vezumu kā komūnistu partijas domināciju valsti. Ar pērnā puča detaļām un notikumiem ap komūnistu vadoņa Aidita notvēršanu un viņa galu tikai tagad pamazām sāk iepazīstināt indonēziešus, un reizē ar to arī ar prezidenta Sukarno nodevīgo lomu komūnistu iecerētajā varas sagrābšanā Indonēzijā.

Tomēr asiņainā izrēķināšanās ar komūnistiem un to piekritējiem, kas gluži vēl nav beigusies, iedzīvotājos radījusi saspīlējumu, ar ko arī zināmā mērā izskaidrojama ģen. Suharto piesardzība un nevēlēšanās politikā rīkoties noteiktāk un izšķirīgāk. Tiktāl viņa vienīgais noteiktais tālejošais rīkojums bijis pag. novembrī par Indonēzijas komūnisma struktūras un ideoloģijas iznīcināšanu. Kā liecinājis ģenerālmajors Sumitro, vairums vietējo komandieŗu tad arī darījuši iespējamo, lai iznīcinātu tik daudz komūnistu ar piederīgiem, cik iespējams. Pēc šīs asinspirts tautā tagad vērojamas atjēgšanās rūgtās „pagiras."

Suharto uzdevums grūts — radīt valstī politisku un ekonomisku stabilitāti. Pēdējos sešos gados dzīves dārdzība kāpusi, ienākumi samazinājušies un ražība tikko spēj apmierināt patēriņa prasības. Trūkst izejmateriālu un mašīnu; celtniecībā Sukarno grandiozie projekti apstādināti; fabrikas strādā tikai ar pusjaudu, tūkstošiem ķīniešu uzņēmumu iznīcināti vai slēgti.

Ārzemju novērotāji liecina, ka ģen. Suharto, ārlietu ministrs Maliks un saimniecības ministrs Sultans Hamenku Buono ir intelligenti administrātori, bet visās vietās trūkst attiecīgi izglītotu spējīgu administrātīvu darbinieku. A. Maliks drīzumā dosies uz Pad. savienību sakarā ar Indonēzijas 1 biljonu dol. parāda kārtojumiem un cerībā uz turpmāku padomju palīdzību. Arī ar ASV Indonēzijas valdība cenšas uzlabot Sukarno laikā saasinātās attieksmes, kaut neatzīst ASV politiku Vietnamā, bet domā, ka amerikāņiem vajadzētu atrast jaunu pieeju Āzijas problēmām. Suharto cer uz 500 milj. dolaru aizņēmumu ASV, bet amerikāņi pirms aizdevuma piešķiršanas vēlas redzēt stabilu valdību Indonēzijā. Pēdējā arī izteikusi gatavību no jauna iestāties Starptautiskajā finanču (Monetary) fondā un Pasaules bankā, tāpat kā visās AN funkcijās. Septembrī sanāks Indonēzijas nekomūnistu kreditoru valstu t.s. Tokio klubs, lai revidētu Indonēzijas saimniecīskās problēmas un parādu atmaksu, kā arī valdības izdevumus, kas pašreiz sasniedzot miljardu summas. Iekām Indonēzijas valdības budžets netiks ierobežots un valsti neievedīs piemērotu nodokļu sistēmu, Indonēzijas saimniecībai maz izredžu stabilizēties.

— ns

IZPĀRDOŠANA
1966. G. MODEĻIEM
BISCAYNE — DIVDURVIGS AUTOMATISKS
par $ 2375.00
CHEVROLET — DIVDURVIGS, AUTOMATISKS
par $ 2298.00
Robertson
CHEV — OLDS
1515 DANFORTH
Mūsu klientu un draugu rīcībā ir mūsu latviešu pārstāvis
Hans Plaude
AĢENTŪRA, KAS GADĀ PĀRDOD VAIRĀK KĀ 8000 SATIKSMES LĪDZEKĻU

HO 6 - 1131
Nevilcinieties piezvanīt Plaudes kungam gadījumā, ja jums rodas problēmas jauna vai lietota automobiļa pirkšanā vai tā financēšanā.

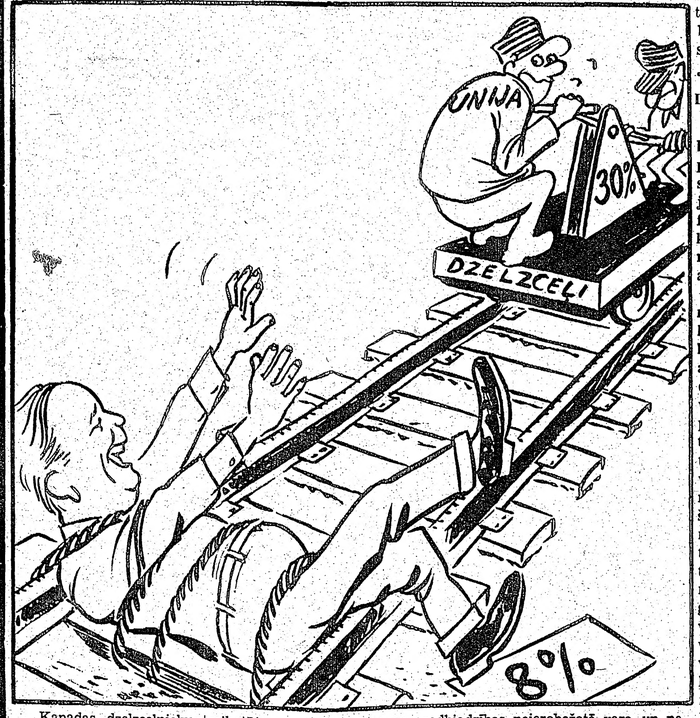

Kanadas dzelzceļnieku-streikotāju augstās prasības un arodbiedrības neierobežotā vara un nepiekāpība valdības rīkojumu priekšā var izraisīt Pīrsona valdības krizi. Redakciju slēdzot, stāvoklis „frontē" bija bez pārmaiņām.

Pīrsons: Tikai nebrauciet virsū, došu visu, ko prasāt!... Ed. Keiša karikatūra

Mūsu mīļais
ARTURS BĒMS
dzimis 1910. gada 5. jūlijā Rīgā,
pēkšņi šķīries no mums 1966. gada 31. augustā Toronto.
Izvadīšana 3. septembrī plkst. 10 rītā no Rosar bēru nama uz Jorkas kapsētu.
SĒROJOŠIE PIEDERĪGIE

Sv. Jāņa ev.-lut. latviešu draudzes Saulaines pārvalde
MEKLĒ
SAULAINES kopēju — pārzini
Alga un noteikumi pēc vienošanās, sazināties ar Saulaines priekšnieku A. Dobeļa kungu — 64 Ashbourne Dr., Islington, Ont., tālr. 231—1691.

LAGERLEFAS...

(Pārnesums no 6. lpp.)

Kristīna nolika savu karalikroni; netālu no pils vecais zvanu tornis ar Gunillas zvanu (16. g. s.). Netālu no doma vecā universitātes celtne „Gustavianum". Var apskatīt arī jauno universitātes celtni ar lielo zāli. Mani Upsalas draugi stāsta par studentu organizācijām, par tradicionālajām studentu svinībām, un es nožēloju, ka nevaru redzēt studentu balto cepurīšu jūru pārpludinām Upsalas ielas! Upsala ir universitātes un studentu pilsēta — līdzīgi Tībingenai Vācijā un Tērbatai Igaunijā.

Bet Upsalas galvenais lepnums ir slavenā, vēl Gustva Ādolfa dibinātā universitātes bibliotēka (Carolina Rediviva), kuŗa var lepoties ar vairāk nekā miljonu grāmatu un 20.000 rokrakstiem. Tās lielākais dārgums ir slavenā „sudraba bībele" (Codex Argenteus"). Bez tā ir vēl daudz citu interesantu retumu (pat Mocarta „Burvju flautas" rokraksts; tie, kas interesējas par vēsturisku personu parakstiem, var atrast dokumentu ar I konsula Bonaparta parakstu, vēstuli ar Marijas Antuanetes parakstu u. c.)

Skiet, ka latvieši, kas izvēlējušies Zviedriju par patvēruma zemi, ir pareizi darījuši: izglītības, medicīniskās aprūpes un sociālās apgādes ziņā Zviedrija ieņem vienu no pirmām vietām (un, varbūt, pašu pirmo vietu) pasaulē.

Savā Zviedrijas ceļojumā jutos gandrīz kā Latvijā senos laikos: tik daudz pazīstamu vārdu, tik daudz senu draugu un paziņu! Visur skanēja latviešu valoda, tekoša, tīra, bez svešiem iespraudumiem un sakropļojumiem. Likās, ka Zviedrijas latvieši saglabājuši savu latvisko mentālitāti un pat vecās latviskās paražas.

LATVIJA...

(Pārnesums no 1. lpp.)

brīvvalsts laika parādība, kuŗu piedzīvojām abu pasaules kaŗu starpā, nav šim laikam piemērojama. Arī saimnieciskā īpašuma formas, tāpat kā atsevišķo cilvēku un veselu tautu brīvības formas ir padotas maiņām, kuŗām arī mēs nedrīkstam paiet garām.

Pirms 30 un vairāk gadiem es mācijos vācu vidusskolā Rīgā, ka mūsu baltvācu vēsture iesākusies 12. gadsimtā ar Livonijas atklāšanu ar „uzzēģelēšanu". Daudzi baltvāci tagad domā, ka baltvācu vēsture ir izbeigusies ar pārvietošanos 1939./40. gadā. Tā tas varētu būt, ja šo vēsturi skata tikai ar baltvācu acīm. Zemes vēsture, mūsu dzimtenes vēsture ir iesākusies sirmā senatnē, un šī vēsture nav beigusies ne 1939., ne 1941., ne arī 1945. gadā, bet turpinās joprojām un beigsies tikai tad, kad kāda augstāka vara aizvērs šīs planētas vēstures grāmatu. Un šajā mūsu zemes vēsturē sava vieta ir visiem baltvāciem, arī man, un no šīs zemes vēstures es vēlos smelt spēkus, lai strādātu un darbotos šīs zemes un tai piederošo cilvēku labā. Tikai tā mēs viens otram varam palīdzēt, un tikai tā mēs varam palīdzēt arī mūsu kopīgajai dzimtenei.